

CHUVA HISTÓRICA



As vítimas da região até sexta-feira (a partir da esq.): Elizane Milani Buss, Liane Ulguin da Rocha e a filha Emily Ulguin da Rocha, Olide Pierina Brondani, Edna Neves Ferreira, Rejane Maria Vieira e o casal Josemar Eduardo Lemos e Adriana Trindade de Oliveira, com o filho Miguel Eduardo, 1 ano

DIÁRIO
D

Cresce o número de mortos e desalojados

Mais quatro corpos foram localizados na sexta-feira em Itaara e Pinhal Grande, elevando para 9 o total de óbitos na Região Central e para 42 as vítimas fatais no Rio Grande do Sul devido às chuvas. Mais de 60 pessoas estão desaparecidas

SÁBADO E DOMINGO
4 E 5 MAIO 2024

REPRODUÇÃO



RAFAEL MENEZES

Chuva diminui e permite resgates por helicópteros e obras para recuperar pontes

Aeronaves da Força Aérea Brasileira transportaram quatro gestantes de Agudo para hospitais de Santa Maria, na manhã de sexta-feira (ao lado).

No mesmo dia, uma empresa deu início à recuperação emergencial de uma das pontes da Estrada Municipal Norberto Kipper, que liga Santa Maria ao distrito de Arroio Grande (foto abaixo)

Entidades dizem que compras em excesso podem provocar desabastecimento em mercados

Corsan não consegue ligar bombas, e metade de Santa Maria seguia sem água até a noite de sexta

Os locais onde é possível fazer doações para as famílias atingidas na região

Concurso Nacional Unificado, previsto para este domingo, é adiado em todo o país



CHUVA HISTÓRICA

Evacuações, obras e mais quatro mortes confirmadas

Uma verdadeira força-tarefa foi montada por equipes de Defesa Civil, forças de segurança e voluntários para resgatar famílias ilhadas, evacuar áreas de risco e realizar buscas por desaparecidos. Em todo o Estado, já são 42 mortes registradas em função de enchentes e deslizamentos, além de 68 desaparecidos. Somente na Região Central, mais quatro óbitos foram confirmados na sexta-feira, totalizando nove desde terça-feira.

Após quase três dias de angústia e muitas buscas, os corpos do casal Josemar Eduardo Lemos, 35 anos, e Adriana Trindade de Oliveira, 40, além do filho deles, Miguel Eduardo de Oliveira, de apenas 1 ano, foram localizados no Rincão dos Minello, no interior de Itaara. A informação foi confirmada em um pronunciamento de um primo de Adriana nas redes sociais, na tarde de sexta-feira.

Um sobrinho teria sido informado que a família estava ilhada, pois a água do rio estava subindo rapidamente, e a ponte que dava acesso à localidade havia sido levada pela correnteza.

Vizinhos informaram que teria ocorrido um deslizamento de terra e arrastado a residência da família. Desde então, não havia mais notícias sobre a família.

Também na sexta-feira, a Defesa Civil de Pinhal Grande confirmou a morte de Rejane Maria Viera, 48 anos, moradora de Gringuinha, interior do município.

Pelas redes sociais, a irmã da vítima relata que não há informações sobre o paradeiro do marido de Rejane, e que a residência do casal teria sido levada pela água.

RESGATES

Com a cheia de rios, alertas para barragens e riscos de desmoronamentos, famílias estão sendo retiradas de suas residências. Ainda na quinta-feira, cerca de 50 famílias começaram a ser retiradas da Vila Churupa, que fica entre o Morro do Cechella e a Barragem do DNOS, em Santa Maria. Rachaduras no solo, enxurradas de terra e riscos de deslizamentos são alguns dos problemas. Conforme o superintendente da Defesa Civil, Adão Lemos, mais de 200



BETO ALBERT



SILVIO FOGAÇA, DEFESA CIVIL, DIVULGAÇÃO

CINCO DIAS DE CHUVA Com o objetivo de evitar novos desastres, evacuações estão sendo feitas nas áreas de risco, como na Vila Churupa (acima, à esq.) e no Passo dos Macacos (acima, à dir.). Na sexta, mais quatro mortes foram confirmadas na região: a família de Josemar, Adriana e Miguel, em Itaara; e Rejane Viera, em Pinhal Grande (abaixo). Em meio aos trabalhos de resgate, outras frentes trabalham para recuperar pontes e acessos na região

REPRODUÇÃO

REPRODUÇÃO

RAFAEL MENEZES



pessoas foram retiradas da vila e encaminhadas para abrigos e casas de familiares.

Conforme Lemos, a Vila Churupa é um dos locais mais críticos em Santa Maria:

– Nós temos postes caídos, degraus na via, rachaduras, barulhos vindos das árvores e também manchas de terra por conta de escorregamentos que são visíveis a olho nu, além de rachaduras nas próprias casas. Por isso, os moradores foram convencidos a sair do local. Ficaram pouquíssimas pessoas lá, apenas duas famílias, mas cerca de 90% da população saiu. Para nós é uma vitória porque é um local de grande risco.

Na localidade de Passo dos Macacos, em São Martinho da Serra, 30 famílias foram resgatadas por equipes da Defesa Civil e Brigada Militar. A evacuação foi intensificada na noite da última quinta após o alerta de emergência emitido pela Companhia Riograndense de Saneamento (Corsan) para o risco de rompimento da barragem Saturnino de Brito, localizada próxima ao local. Conforme Silvio Fogaça, um dos envolvidos na missão, alguns moradores precisaram ser carregados no ombro dentro da mata.

– Tiramos pessoas por dentro dos matos, pessoas idosas, acamadas, com mais de 100 anos, deficientes visuais, foram

erguidos no ombro um por um, por uma distância de uns 2 km para chegar no ônibus e ambulância que esperava por eles – explica Fogaça, um dos agentes da Defesa Civil.

A equipe, composta por 30 pessoas, evacuou por completo a localidade de Passo dos Macacos. Foi necessário o auxílio de um trator, ônibus e micro-ônibus para chegar até o local e transportar os moradores. A maioria dos resgatados foi levada para a casa de familiares que estão em segurança. Já os que não tem para onde ir, foram encaminhados para um hotel em Santa Maria, com as despesas pagas pela Corsan.

RECUPERAÇÃO

Em meio aos trabalhos para salvar vidas, também já estão sendo realizados serviços para recuperar vias. Na manhã de sexta-feira, a Della Pasqua Engenharia começou a restauração da cabeceira da primeira ponte localizada na Estrada Municipal Norberto Kipper, que liga Santa Maria ao distrito de Arroio Grande. A estrutura desabou na tarde da última terça-feira. Desde então, o fluxo de veículos está interrompido. O proprietário da empresa, Pedro Della Pasqua, afirma que a previsão de término das obras é para a próxima semana se as condições climáticas forem favoráveis.

EXPEDIENTE

Participaram desta cobertura especial: Luís Gustavo Santos, Caroline Souza, Vitória Parise, Leticia Almansa Klusener, Gilberto Ferreira, Gilson Alves, Kellen Caldas, Rafael Menezes, Mateus Ferreira, Maria Júlia Corrêa, Bibiana Pinheiro, Arianne Lima, Tayline Manganeli, Thaís Immig, Vitor Zuccolo, Carmen Staggemeier Xavier, Jaqueline Silveira, Marcos Fonseca, Rogério Kerber, Alexandre De Grandi, Deni Zolin, Pedro Pavan e Fabiana Sparremberger. Diagramação: Liandra Rodrigues, Izaur Monteiro e Ricardo Silva

Super Colchões
Uma escolha inteligente.
Rua Riachuelo, 224 Esq.
TUIUTI 55 3221- 8035
55 99163 - 0055

ANDAIMES CAMOBI
A SUA LOCADORA
55 3029.2251
55 99963.4396
@andaimescamobi
Andaimes Camobi

com R\$ 1 por litro diluído
*valor por embalagem: R\$ 50
você limpa
pisos em porcelanato
pisos cerâmicos
laminado flutuante
1 tampa faz 1 litro



Com mãos dadas tudo é possível.
A Construtora Jobim se une à corrente de ajuda
aos vitimados pelas chuvas em Santa Maria.

Para facilitar sua doação de alimentos não perecíveis, material de higiene e de limpeza, roupas e calçados para adultos e crianças **colocamos todos os nossos endereços como pontos de recolhimento de doação:**

- **Escritório central:** Residencial Viva (Rua Professor Braga, 125)
- **Showroom de vendas:** Cristo Rei (Acampamento, 719)
- **Jobim Imóveis:** Boulevard Espírito Santo (Rua Venâncio Aires, 1434)

Para doar diretamente, a Central de Solidariedade da Prefeitura Municipal informa que as doações devem ser feitas exclusivamente na **sede da Secretaria de Desenvolvimento Social**, na Rua Tuiuti, 1.586, Bairro Centro, das 8h às 17h.

Para mais informações, o contato da Central da Solidariedade é o telefone (55) 97400-6490.



REGIÃO

Resgates emocionantes

Depois de vários dias de fatos tristes, a sexta-feira teve ao menos dois resgates emocionantes de vítimas do temporal. O casal José Carlos Bortoloto, 76 anos, e Nilza Marlene Sanchez Bortoloto, 70, que estava desaparecido há mais de três dias no Balneário Passo do Angico, no interior de Toropi e São Pedro do Sul, foi encontrado. O casal foi encaminhado ao PA de São Pedro. Ambos estão bem e lúcidos. Eles informaram às enfermeiras que se alimentaram com leite e pão que tinham em casa e que estavam no segundo pavimento da residência, pois a propriedade foi atingida pela água. Em contato com a reportagem, um dos filhos, André Bortoloto, 42 anos, contou que está muito aliviado em ter encontrado os pais vivos:

– Meus pais estão bem. Achei que o cenário seria o pior possível, mas felizmente não foi isso que aconteceu. Agora, eles estão em boas mãos aqui no hospital de São Pedro.

O casal estava desaparecido desde terça, quando a chuva se intensificou na região. De acordo com o boletim de ocorrência, os dois não teriam conseguido sair de casa devido à enchente que atinge a região e estariam sem energia elétrica. José Carlos e a esposa são aposentados. Ele trabalhava como porteiro. Nilza atuava como enfermeira.

Na manhã de sexta, quatro gestantes em situação de risco foram resgatadas pelo helicóp-



ALÍVIO Nilza e José estavam isolados desde terça, comendo pão e leite. Helicóptero da Base (abaixo) resgatou quatro grávidas na sexta



tero da Base Aérea em Agudo e encaminhadas para hospitais de Santa Maria. As futuras mães Gislaine Pozzobom, Lenise Matte Kluge, Alana Golke de Oliveira e Janaína Menezes Rodrigues já passaram por atendimento médico especializado e aguardavam, em segurança, a chegada dos bebês. Mauren Silva, 56 anos, cunhada da gestante Gislaine, conta que a família ficou dias sem contato com a grávida em Agudo, que reside na Vila Boêmia. Logo, a expectativa pela chegada do sobrinho deu espaço à preocupação devido à gravidez de risco:

– Até ontem (quinta-feira), não sabíamos nem se eles estavam vivos. E essa era a pior situação. Ela foi para cima do telhado de uma casa para poder ser vista. Então, foram dias muito complicados e de agonia. E assim como ela tem muita gente ilhada que não sabemos se tem o que comer.

Gislaine passou por atendimento no Hospital Universitário de Santa Maria (Husm) na tarde de sexta para saber o estado do bebê que preocupava por ter indícios de arritmia cardíaca, que ocorre quando os impulsos elétricos do coração não funcionam da forma correta. Conforme informações de Mauren, que acompanha de perto a situação, a gestante e o bebê estão bem e vão ficar internados para a realização do parto.

Já outras cinco gestantes de Restinga Sêca foram resgatadas de helicóptero durante a semana. Uma delas na sexta, quando já iria ganhar o bebê num hospital de Santa Maria.

REGIÃO METROPOLITANA

Enchente histórica alaga a Capital, provocando situação caótica

Os moradores de Porto Alegre, Canoas e outras cidades da Região Metropolitana começaram a viver momentos de muita tensão na sexta, com o avanço das águas do Guaíba. Ruas do Centro da Capital, incluindo locais como o Mercado Público e a Praça da Alfândega, foram alagadas, obrigando muitos moradores a deixar suas casas e prédios. Lojas tiveram de fechar mais cedo. Às 17h de sexta, o Guaíba atingia 4m58cm, o maior nível desde a enchente de 1941. A comporta 14 do muro da Mauá, perto da Avenida Sertório, rompeu-se, e a água invadiu outra parte da Capital. No final da tarde, faltava só 30cm para a água ultrapassar o Muro da Mauá, e o pátio de manobras do Aeroporto Salgado Filho alagou, obrigando ao cancelamento dos voos. Mais cedo, os trens do Trensurb já haviam sido paralisados devido à cheia, afetando moradores da Região Metropolitana que precisavam ir para casa. Para piorar, vários acessos à Capital e as pontes do Guaíba foram bloqueados, porque dois rebocadores bateram, pela manhã, na nova estrutura (levados pela correnteza), e a água encobriu o acesso da ponte antiga.

Nas ilhas do Delta do Jacuí, perto das pontes, moradores estavam sendo resgatados porque as casas foram alagadas.

Segundo o boletim do Estado, na sexta já havia 42 mortos e 68 desaparecidos no Rio Grande do Sul (veja quadro abaixo).

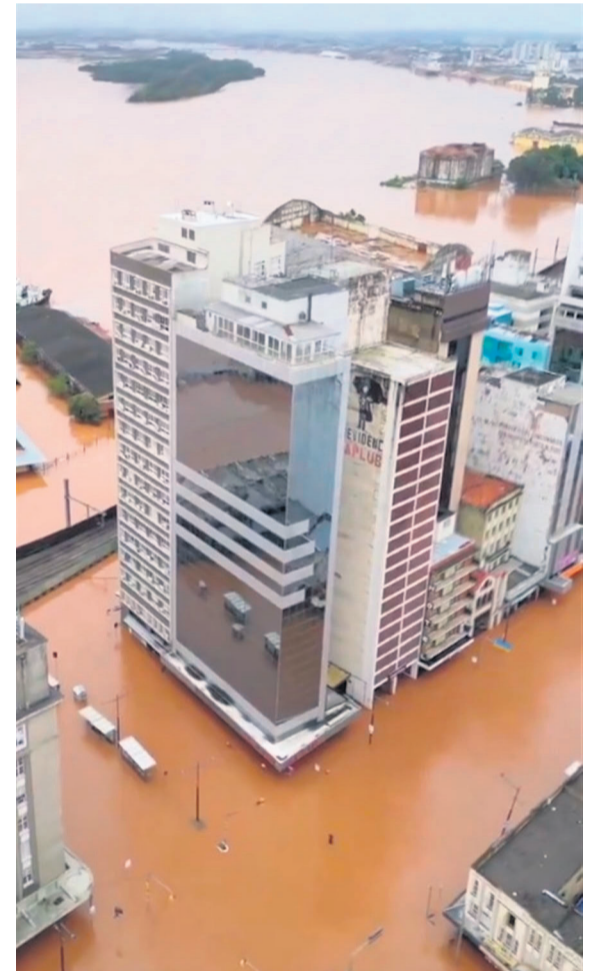

TENSÃO Centro histórico de Porto Alegre estava tomado pela água, obrigando moradores a sair de prédios. À tarde, faltava só 30cm para a água do Guaíba passar por cima do muro da Mauá



BOLETIM DAS 18H DE SEXTA (3/05)

- ▶ **Municípios afetados pela enchente** – 265
- ▶ **Pessoas em abrigos** – 8.168
- ▶ **Desalojados** – 24.080
- ▶ **Afetados** – 351.639
- ▶ **Feridos** – 74
- ▶ **Desaparecidos** – 68
- ▶ **Óbitos** – 42* – Canela (2), Candelária (1), Caxias do Sul (1), Bento Gonçalves (1), Boa Vista do Sul (2), Paverama (2), Pantano Grande (1), Pinhal Grande (1), Putinga (1), Gramado (4), Itaara (4*), Encantado (1), Salvador do Sul (2), Serafina Corrêa (2), Segredo (1), Santa Maria (2), Santa Cruz do Sul (4), São João do Polêsine (1), Silveira Martins (1), Vera Cruz (1), Taquara (2), São Vendelino (2) e Três Coroas (3)

*O balanço do governo do Estado contabilizava na sexta 39 mortes, mas já passou para 42 porque não incluída os três óbitos da família encontrada morta em Itaara (leia mais na página 2)



#por todos, nós

CAMPANHA SOLIDÁRIA

Vamos dar voz às iniciativas que estão **ajudando a reconstruir nossa cidade e região** e que dão esperança aos nossos corações.

SANTA MARIA

O que doar: itens não perecíveis de cesta básica; água potável; fralda infantil; produtos de higiene pessoal; produtos de limpeza e cobertas (não é necessário doações de roupas e calçados).

Onde doar: Sede da Secretaria de Desenvolvimento Social (Rua Tuiuti, 1.586, Bairro Centro), das 8h às 17h; CDM (Rua Appel, 795, Bairro Fátima), no pavilhão C, das 8h às 19h.

SÃO GABRIEL

O que doar: alimentos, água, cobertores, colchões e material de higiene

Onde doar: Defesa Civil de São Gabriel (através da Secretaria de Assistência Social)

AGUDO

Doações diretamente para a chave Pix da cidade.

Chave Pix: 87.531.976/0001-79
Nome: MUNICÍPIO DE AGUDO

SÃO JOÃO DO POLÊSINE

O que doar: roupas de cama, materiais de higiene, roupas íntimas, agasalhos

Onde doar: Prefeitura Municipal de São João do Polêsine

Conheça mais ações e ajude o ♥ do RS:



GRUPO **DIÁRIO**

Uma iniciativa do Grupo Diário.
Uma iniciativa sua.
Uma iniciativa por todos nós.

Você também está fazendo um projeto para colaborar neste momento?
Envie informações para o email eventos@diariosm.com.br



Fabiane Machado e Giuliano Pinheiro Vendrusculo

fabiane@impactocontabil.com.br e giuliano@impactocontabil.com.br

PRODUTOR RURAL: CONTRIBUA COM SUA CIDADE DIRECIONANDO PARTE DO IMPOSTO PARA SEU MUNICÍPIO

Produtor Rural Pessoa Física é aquele não inscrito no Registro Público de Empresas Mercantis e no Cadastro Nacional de Pessoa Jurídica, pois dispõe de um cadastro específico de contribuinte do ICMS e com regras próprias, mais simples e com peculiaridades para as suas operações. Para fins previdenciários, o produtor deve ter o Cadastro de Atividade Econômica da pessoa Física.

Atividade rural

Na Legislação são atividades rurais para fins de imposto de renda: a agricultura; a pecuária; a extração e a exploração vegetal e animal; a exploração da apicultura (abelhas), avicultura, cunicultura (coelho), suinocultura, sericicultura (bicho-da-seda), piscicultura (peixes) e outras culturas animais; e a transformação de produtos decorrentes da atividade feita pelo próprio agricultor ou criador.

Faturamento, prazos e escrituração

Para escriturar o Livro Caixa da Ati-

vidade, o produtor que auferir receita acima de R\$ 56.000,00 já está obrigado, porém, não há necessidade de envio para a Receita Federal, apenas manter em salvaguarda pelo prazo mínimo de 5 anos em caso de necessidade de apresentação ao fisco, sendo que, para esses registros, a Receita Federal disponibiliza um programa gratuito, o LCAR.

O limite de faturamento para entrega da DIRPF é R\$ 153.199,50. Mas é importante observar os demais rendimentos e o patrimônio do produtor para saber se realmente está na faixa de isenção. Lembrando que o limite de rendimentos tributáveis é de R\$ 30.639,90; os rendimentos isentos não podem ultrapassar a R\$ 200.000,00; e o patrimônio não pode ser superior a R\$ 800.000,00 no ano de 2023.

Já o produtor que ultrapassar os R\$ 4.800.000,00 de receitas da atividade rural está também obrigado a entrega do LCDPR (Livro Caixa Digital do Produtor Rural) e o envio acompanha o mesmo prazo da DIRPF, até o próximo dia 31.

Tributação e destinações diretas na DIRPF

O produtor tem a opção de escolher a forma de tributar o lucro da sua atividade, pela presunção de 20% de lucro sobre seu faturamento ou pelo seu resultado (receitas-despesas), ou seja, o que for mais vantajoso, esse resultado soma-se aos demais rendimentos tributáveis. Sendo apurado imposto a pagar o produtor pode aproveitar para efetuar destinações diretamente na declaração, para fundos de assistência à criança, adolescente e idosos no limite de 3% para cada fundo e, com isso, manter esses valores no seu município. Mas é importante que a opção de tributação seja pela forma completa, em que são consideradas as deduções legais e que o DARF da destinação seja pago em cota única até 31/05/2024. O saldo do imposto poderá ser pago em cotas normalmente.

Vale destacar que também é possível destinar mesmo em caso de imposto a restituir, neste caso, o valor da destinação será somado ao saldo a ser restituído, corrigido pela taxa Selic. Destine!



Imposto Solidário

Aderiram à campanha



NÃO CONSEGUE VENDER OU ALUGAR SEU IMÓVEL?

DEIXA QUE A GENTE RESOLVE!



IMOBILIÁRIA FERNANDO FLORES

Para maiores informações:



(55) 3223-3505

(55) 99999-7174

PRECISAMOS DA SUA AJUDA!

Você pode **ajudar as famílias** afetadas pelas enchentes doando **agasalhos, alimentos não perecíveis e itens de limpeza pessoal** em qualquer uma de nossas agências.



Av. Nossa Senhora das
Dores, 2347 | Dores
(55) 3033.7400 ☎



Rua Venâncio Aires,
1349 | Centro
(55) 3311.6300



R. Maranhão, 69
Pinheiro Machado
(55) 3290.6301 ☎



Av. Prefeito Evandro
Behr, 7300 | Camobi
(55) 3026.6300 ☎



Conte conosco para enfrentar esses desafios e garantir a segurança e bem-estar de nossa comunidade.

cancianimoveis.com.br

RESIDENCIAL MONTEBELLO V

- Campo de Futebol
- Playground
- Salão de Festas

Entrega: **Setembro/24**
Referente à casa 37

10%
DE R\$ ~~288.700,00~~

POR R\$ **259.000,00**

2 e 3 1

LIVTY

- Academia
- Brinquedoteca
- Piscina
- Horta Coletiva
- Quiosque
- Salão de Festas

Entrega: **Dezembro/24**
Referente à unidade 403

10%
DE R\$ ~~503.193,07~~

POR R\$ **469.000,00**

2 e 3 1

Imóveis para comprar
com desconto

DESTAQUE DE VENDAS

Eridiane Andrades
Corretora de Imóveis

☎ 55 9 8100.7757



Res. Gemona del Friuli
Nossa Sra. de Lourdes

3¹ 3 2

R\$ ~~1.890.000,00~~
R\$ **1.647.000,00**

COD: 911587



Sala Comercial
Vitta Center

22.43 m²

R\$ ~~272.000,00~~
R\$ **244.800,00**

COD: 911562



Casa Residencial
Noal

3¹ 4 2

R\$ ~~1.590.000,00~~
R\$ **1.431.000,00**

COD: 911739



Res. Dona Lourdes
Camobi

2 1 1

R\$ ~~360.000,00~~
R\$ **324.000,00**

COD: 911883



Itaara Reserve
Itaara

488 m²

R\$ ~~485.000,00~~
R\$ **360.000,00**

COD: 911627



Residencial Baviera
Nossa Sra. de Fátima

1 1 1

R\$ ~~359.000,00~~
R\$ **309.000,00**

COD: 97070

LOCAÇÃO

☎ 55 3033.7400

Imóveis para alugar
com desconto

a partir de **10%**



Edifício San Remo
Centro

2 2 1

R\$ ~~280.000,00~~
R\$ **250.000,00**

COD: 911730



Loja Comercial
Centro

30 m²

R\$ ~~320.000,00~~
R\$ **272.000,00**

COD: 5760



Casa Residencial
Salgado Filho

3 1 1

R\$ ~~170.000,00~~
R\$ **140.000,00**

COD: 13336



Apartamento
Nsa. Sra. das Dores

3 1 1

R\$ ~~1.600,00~~
R\$ **1.440** +TAXAS /mês

COD: 911900



Sala Comercial
Centro

58 m²

R\$ ~~3.800,00~~
R\$ **3.415** +TAXAS /mês

COD: 912316



Kitnet
Salgado Filho

1

R\$ ~~700,00~~
R\$ **628** +TAXAS /mês

COD: 23154

A Cancian Imóveis está ciente dos transtornos causados por problemas como **infiltrações e obstrução de canos de drenagem**. Para agilizar o suporte e a assistência necessários, disponibilizamos nossa central de atendimento no WhatsApp (55) 3033.7400. **Estamos prontos para ajudá-lo da melhor forma possível.**

CRECI: 23.676J

Obs: Os dados fornecidos nesse anúncio podem conter algumas imprecisões, assim como os valores podem ser alterados a qualquer momento a critério dos respectivos proprietários.



UNIÃO E RESILIÊNCIA: RECONSTRUINDO O RIO GRANDE APÓS A CATÁSTROFE DAS CHUVAS

Gostaria de escrever este artigo sobre qualquer outro tema, relacionado à nossa comunidade empresarial local, sobre as oportunidades desta terra, e sobre tudo que encanta na nossa região, porém, é impossível abordar outro tema além da recente catástrofe pelas chuvas no Rio Grande do Sul, que, além das vidas perdidas, que é o que mais importa, também deixará marcas profundas na nossa comunidade.

Mesmo assim, em meio à devastação, precisamos demonstrar e exercer a nossa capacidade de resiliência e união. Precisaremos achar forças, pois será necessário reconstruir muita coisa.

O cerco das águas

Os bloqueios nas estradas, resultantes das intensas chuvas e dos deslizamentos de terra, transformaram as vias de acesso em barreiras intransponíveis, isolando comunidades inteiras do resto do mundo. Se antes estávamos preocupados com a quantidade de obras presentes nas estradas, principalmente na RSC-287, e no tempo para chegada a Porto Alegre, agora, o desafio é muito maior. Temos vidas, empresas, empregos que dependem da conexão com o restante do Estado, e será preciso muito foco e união da comunidade para, no mais curto prazo, podermos estabelecer a estrutura necessária.

Impactos econômicos e sociais

Os bloqueios nas estradas têm sido devastadores para a economia local, interrompendo o fluxo de mer-

cadorias e impedindo o acesso aos principais centros urbanos. As empresas, já fragilizadas pela pandemia e pelas crises econômicas anteriores, enfrentam agora o desafio adicional de sobreviver em meio ao caos das enchentes. Os trabalhadores, muitos dos quais dependentes do transporte para chegar aos seus empregos, veem-se agora desamparados, com os meios de sustento de suas famílias em risco.

A força da resiliência

Resiliência é mais do que uma palavra bonita, é um atributo que carregamos em nossos espíritos. É a capacidade de nos levantarmos mesmo quando tudo parece desmoronar ao nosso redor. É a certeza de que, por mais sombrio que seja o presente, o futuro guarda promessas de renovação e esperança. Precisamos erguer-nos e seguir em frente, um passo de cada vez.

Empresas como pilar da reconstrução

Vejo nas empresas não apenas entidades econômicas, mas também pilares fundamentais de nossas comunidades. É através delas que tantos encontram seu sustento, seu propósito e sua identidade. Por isso, é nosso dever não apenas apoiá-las, mas também inspirá-las a serem agentes de transformação nesse momento de reconstrução.

Que estas águas turbulentas nos ensinem a valorizar cada momento de paz e prosperidade

Unidos na reconstrução

A força de uma comunidade reside na união de seus membros. Juntos, somos capazes de superar os desafios mais árduos e construir um futuro melhor para todos. Neste momento de adversidade, é mais importante do que nunca estendermos a mão uns aos outros e caminharmos juntos em direção à reconstrução.

O poder da motivação

A motivação é o combustível que nos impulsiona na jornada da reconstrução. É a crença inabalável de que, mesmo diante das maiores dificuldades, somos capazes de superar qualquer obstáculo. É a certeza de que, juntos, podemos transformar os escombros em alicerces para um futuro mais forte e resiliente.

A força do espírito humano

Enquanto as águas continuam a subir e os bloqueios nas estradas persistem, somos confrontados com a fragilidade da vida e a imprevisibilidade do destino. Mas também somos lembrados da força indomável do espírito humano, que se recusa a ceder diante das adversidades. Que estas águas turbulentas nos ensinem a valorizar cada momento de paz e prosperidade, e que a solidão do isolamento nos inspire a nos aproximarmos uns dos outros em busca de conforto e esperança. Que, mesmo nas horas mais sombrias, possamos encontrar luz e renascimento na solidariedade e na resiliência de nossa comunidade.

Os textos publicados neste espaço não expressam a opinião do jornal

Os produtos certos para a limpeza dos estofados

Preserve a durabilidade dos seus estofados com os produtos Mekal

Entre em contato

- (55) 3217 6550
- (55) 99727 0098

Mekal
QUÍMICA
Distribuidor Profissional

ISO 9001
2015

UNIDADE MEKAL
SANTA MARIA/RS

Memórias são joias valiosas

#DiaDasMãesPontelli

PONTELLI

Loja 1

Rua do Acampamento, 235

Loja 2

Rua do Acampamento, 145

Loja 3

Rua Dr. Bozano, 1178

Loja 4

Royal Plaza Shopping, 2º Andar

Loja 5

Shopping Praça Nova





Deus existe

Em momentos de tragédias, de fracasso ou de perda de entes queridos, as perguntas são quase sempre as mesmas: Deus existe? Onde estava quando o desastre ocorreu, quando o socorro não chegou, quando a morte dolorosa aconteceu? Por que, por que, por que? São mil perguntas e nenhuma resposta.

Deus está onde sempre esteve, em tudo e em todos, início, meio e eternidade. Deus está no murmúrio das águas dos rios, nos ciclones e mares bravios, no cantar matinal dos pardais, no lamento dos pobres mortais e no esplendor das vidas imortais.

É da natureza humana o desânimo e a descrença quando a pergunta é por que? Por que Deus não evitou o deslizamento dos morros? Por que permite que pessoas, algumas em tenra idade, pereçam soterradas? O “porquê?” fica muitas vezes sem resposta por não ser a pergunta adequada, na medida em que reduz a explicação aos limites do plano material. A pergunta é “para quê?”, que remete ao sentido de finalidade. E para tudo existe uma finalidade, mesmo que a compreensão seja difícil e a aceitação mais ainda. Só quem já passou por uma grande perda consegue entender a dura experiência vivida entre a escuridão do sofrimento e a luz do esclarecimento.

William Shakespeare dizia que “todo mundo é capaz de dominar uma dor, exceto quem a sente”. As águas que derrubam pontes, causam deslizamentos, interrompem estradas, rompem barragens e enlutam pessoas, nunca serão mais fortes do que a capacidade de reconstruir sonhos, confortar corações, refazer vidas e renascer dos escombros da dor e do sofrimento, quando prevalecer a plena consciência de que nossas existências são etapas de um propósito divino que o Criador da vida e do amor tem para cada um de nós. Agora e depois.



Forças unidas

Vinda do presidente Lula ao Rio Grande em meio à tragédia causada pelas enchentes foi muito positiva. Diante de um governador consciente do tamanho do problema a ser enfrentado, de prefeitos preocupados e de uma imprensa ávida por respostas, foi importante ouvir do chefe da Nação que não faltarão recursos ao Estado. A escolha de Santa Maria para sediar a primeira reunião foi emblemática não apenas em decorrência dos estragos aqui verificados, mas também pelo peso do ministro Paulo Pimenta no governo federal. Pimenta será uma ponte permanente entre o presidente Lula e o governador Eduardo Leite. O tempo é de refazer pontes, físicas e no âmbito geral.

Braço forte, mão amiga

Outra presença de Santa Maria na força-tarefa será a do general Hertz Pires do Nascimento, comandante militar do Sul. Ele coordenará a “Sala de Situação Integrada”, cuja principal função será organizar as operações de resgate em todas as regiões atingidas. O general Hertz, com passagem recente pelo comando da 3ª Divisão de Exército, fortaleceu bastante sua relação com a cidade.

Abastecendo informações

Informações corretas são sempre importantes. Em tempos de crise, mais ainda. Nesse sentido, cabe destacar, e louvar, a ação da Câmara de Comércio, Indústria e Serviços de Santa Maria (CACISM) e do Sindicato do Comércio Varejista de Gêneros Alimentícios (Sindicêneros), pela responsabilidade de informar à população que o abastecimento de gêneros alimentícios na cidade está sob controle e assim permanecerá por mais tempo, sobretudo se os consumidores comprarem seus alimentos de forma normal e consciente, evitando excessos.

A disseminação de notícias falsas tem gerado disputas e até discussões no interior de supermercados, com cenas lamentáveis e incompatíveis com o momento que estamos vivendo.

Comunidade unida pela fé

A Gruta de Nossa Senhora de Lourdes, em Vale Vêneto, São João do Polêsine, não resistiu à força da enchente. Sendo um dos pontos mais característicos da localidade, nasceu de uma promessa feita pelo Padre Pedro Bottari, em 1941, em virtude das fortes chuvas que provocaram o desmoronamento de rochas e de terras, ameaçando soterrar o colégio das irmãs. Encravada no flanco da montanha, à beira da estrada que liga a Silveira Martins, ela foi construída em 1942. O fato da imagem da Santa se manter intacta, apesar do desabamento ao redor, tem servido para aumentar ainda mais a fé do povo de Vale Vêneto.

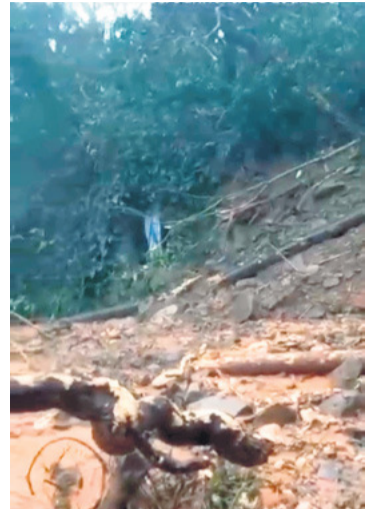

EDUARDO BORTOLUZZI, ARQUIVO PESSOAL

LIÇÕES PRA VIDA TODA

A certeza da vida futura, que para quem acredita faz toda a diferença, não diminui a importância nem o valor da vida presente. Na primeira noite da enchente que ocorreu em Santa Maria e na região, um dos fatos mais marcantes, com repercussão na mídia de todo o país, foi o resgate da família Moreira, Fábio, sua esposa e seus três filhos. Fábio é filho do Vitor, empresário, meu irmão de alma, criador da Casa de Apoio D.Odete, que atende jovens em situação de vulnerabilidade social, e da Tânia, professora aposentada. Morador na localidade de Rincão dos Minellos, em Itaara, a família foi surpreendida pela suba inesperada das águas do riacho que corre junto à propriedade, e acabou ficando ilhada. A salvação para sua esposa e sua filha mais velha, adolescente, veio com a ajuda de um helicóptero da Base Aérea, heróis anônimos e incansáveis. Foram resgatados perto das 20h de terça-feira, 30 de abril. Diante do medo dos filhos menores de serem içados até o helicóptero, Fábio ficou com eles sem ter mais o que fazer. Foram, segundo seu depoimento, os momentos mais terríveis de sua vida. A água subindo, e o pânico também. O socorro veio com amigos que enfrentaram a escuridão, caminhos transformados em correntezas e pontes carregadas pela força das águas. Respeitar a natureza, valorizar amigos que nunca desistem, a família e os valores imateriais, são lições que vai levar para sempre. A vida continua, nesta e em outras dimensões!

SEMPRE AO LADO DE QUEM *produz*

ABASTECIMENTO

Entidades pedem consumo consciente em mercados e postos

Empresários da cidade, por meio da Câmara de Comércio, Indústria e Serviços de Santa Maria (Cacism), ressaltam a importância de que a população faça o consumo consciente de itens essenciais neste período em que a cidade vivencia os transtornos provocados pelas fortes chuvas que atingiram o Estado. O alerta se refere, principalmente, à compra de alimentos nos supermercados e combustível nos postos.

O apelo foi feito em uma coletiva de imprensa na manhã de sexta-feira, organizada pela Cacism e por representantes do Sindicato das Empresas de Gêneros Alimentícios (Sindicênios), Companhia Riograndense de Saneamento (Corsan), Sindicato dos Lojistas do Comércio (Sindilojas), Câmara de Dirigentes Lojistas (CDL) e Espaço Contábil.

– Se as pessoas forem ao supermercado e fizerem suas compras de modo consciente, não haverá desabastecimento. Com certeza, temos condições de estoque dos produtos necessários até que a situação comece a voltar ao normal. O que não pode ocorrer é esse consumo desenfreado – afirmou o presidente do Sindicênios, Gilberto Cremonese, citando que a cidade tem depósitos de centrais de supermercados, com volumes maiores, para garantir o abastecimento pelos próximos 10 dias.

O que pode haver, segundo as entidades, são casos pontuais de alguns mercados que não tenham determinado produto, mas que podem ser encontrados em outros. Além disso, algum item específico e mais perecível, como alface, poderá faltar devido às dificuldades de os agricultores colherem e levarem os produtos.

SOCORRO No fim da tarde de sexta, um dos caminhões-pipa levou água a moradores da Vila Maringá. Condomínios e bairros receberão esse serviço. Corsan nega que boatos de que água da cidade não estaria sendo tratada



CORSAN, DIVULGAÇÃO

De acordo com a entidade, o mesmo vale para a questão dos combustíveis. Ainda que haja uma diminuição dos estoques, as distribuidoras conseguirão fornecer nos próximos dias se a população consumir de forma consciente.

ÁGUA DA CORSAN

A Corsan informou sobre as medidas emergenciais adotadas desde o rompimento ocorrido na última terça de três adutoras do Rio Ibicuí, que corresponde a 70% do abastecimento do município. Com a implementação de novos sistemas de bombeamento de água para a estação de tratamento, a estimativa era de que até o final de sexta o abastecimento de água da cidade passaria de 50% para 80% – até as 19h de sexta, as novas bombas não tinham sido ligadas e a captação seguia pela metade do normal. A orientação, até que o abastecimento seja normalizado, é que o uso de água seja consciente e racionalizado, evitando o

desperdício.

A Corsan informou que seguirá com o revezamento de bairros que receberão água. Na sexta, chegaram mais três caminhões-pipas que passaram a levar água para condomínios e comércios. No fim da tarde, um dos locais abastecidos foi a Vila Maringá.

ÔNIBUS

Devido aos inúmeros bloqueios de rodovias, como o das pontes do Guaíba e da ponte da várzea do Rio Toropi, perto de Mata, na BR-287, praticamente não há linhas de ônibus saindo da Estação Rodoviária de Santa Maria. Na sexta, saiu um ônibus às 12h30min para Quaraí, passando por São Gabriel, Rosário e Livramento. É possível que ele também saia neste sábado. Também havia previsão de ônibus para São Pedro do Sul apenas. Porém, as linhas podem ser canceladas em cima da hora, se houver novos bloqueios. A orientação é ligar para o (55) 3222-4747 para saber atualizações.

VOOS À CAPITAL

O Aeroporto Civil informou na sexta que o voo da VoePass/Latam partiu da Capital para Santa Maria às 18h50min, mas não retornaria para Porto Alegre. Teve de ir para Florianópolis, porque o Aeroporto Salgado Filho estava com o pátio de aviões alagado e quase todos os voos cancelados. Ele estaria por ser fechado. Portanto, não se sabe se haverá os voos de Santa Maria à Capital e vice-versa neste final de semana.

Os voos da VoePass para domingo e segunda já estavam lotados. Para a próxima quarta, havia ainda 47 assentos livres, enquanto para sexta (dia 10), 19 vagas na aeronave de 70 lugares.

Já da Azul, os voos para sábado, domingo, segunda, terça, quarta e quinta já não tinham mais vagas para a Capital. Para sexta, dia 10, havia uma vaga no avião de 70 lugares. Mas não se sabe se os aviões vão partir devido ao alagamento na Capital. (Com assessoria da prefeitura)

Procon orienta sobre denúncias de aumento abusivo de preços

Diante do aumento da busca pelos produtos alimentícios, o Procon de Santa Maria registrou denúncias sobre preços abusivos praticados por estabelecimentos comerciais na cidade. Segundo a coordenadora do órgão na cidade, Márcia Moro da Rocha, não há justificativa para o reajuste dos preços e aqueles locais que foram denunciados pelos consumidores serão notificados. Se o aumento não for justificado, será

aplicada multa.

Por conta do papel de Santa Maria como centro logístico e à interrupção temporária das rodovias, os alimentos disponíveis no município serão destinados prioritariamente à população local, assegurando o suprimento necessário. Os estoques de alimentos estão sendo monitorados e a estimativa do Sindicênios Região Centro é que, a depender das condições climáticas

e a liberação de algumas rodovias, na próxima segunda-feira cheguem à cidade novas cargas dos mais variados produtos. A entidade também informa que frutas, hortaliças e legumes são os únicos alimentos cuja oferta foi comprometida em função das chuvas. A entidade diz que parte da alta de preços é por conta do aumento do ICMS, como no frango e nos pães (nesse caso, passou de zero para 12%)

O Procon-SM pede que os fornecedores não aumentem os valores dos produtos e serviços, e que a compra seja limitada caso haja aumento na demanda. Aos consumidores, orienta que não estoquem alimentos para que não haja escassez de produtos. Caso o contribuinte perceba aumento nos preços, basta informar ao Procon-SM: WhatsApp (55) 991783621 ou e-mail atendimento.proconsm@gmail.com.

AJUDA

Caixa libera FGTS a afetados por enchentes no RS

Os afetados pela enchente no Rio Grande do Sul poderão sacar o saldo do Fundo de Garantia do Tempo de Serviço (FGTS), anunciou na sexta à tarde a Caixa Econômica Federal. O dinheiro poderá ser retirado por meio do aplicativo FGTS. O limite é de até R\$ 6,2 mil por pessoa, mas só para quem tem carteira assinada e o valor na sua conta no fundo.

O Saque Calamidade está disponível aos moradores de municípios que tiveram decretado estado de calamidade pública ou situação de emergência, devidamente reconhecidos por portaria do governo federal. Cada prefeitura passará à Caixa a declaração das áreas afetadas pelo evento climático extremo.

O dinheiro será liberado a quem mora nos endereços afetados. Em nota, a Caixa informou que enviará técnicos às regiões atingidas para ajudar as prefeituras a tomar as providências para ajudar a população. Assim que o dinheiro for liberado, o trabalhador poderá fazer o saque por meio do aplicativo FGTS.

O Saque Calamidade é uma das possibilidades de retirada de recursos do FGTS. Regulamentada pelo Decreto 5.113/2004, a modalidade só pode ser acionada em casos excepcionais. Normalmente, o FGTS pode ser sacado em demissões sem justa causa, quando o trabalhador completa 70 anos ou no saque-aniversário, que oferece a retirada de parte do saldo no mês de aniversário do trabalhador.

SUSPENSÃO DE MENSALIDADES

A Caixa também anunciou que o pagamento de contratos de financiamento habitacional nas regiões atingidas podem ser suspensos por três meses. O cliente precisa fazer a solicitação junto ao banco para ter direito. Também é possível incorporar prestações no saldo devedor dos clientes inadimplentes.

16 DE JANEIRO

Além disso, a Caixa já havia liberado o FGTS para moradores de Santa Maria atingidos pelo temporal de 16 de janeiro, que danificou dezenas de casas. O pedido pode ser feito pelo aplicativo Caixa Tem ou em agências da Caixa.

EM TODO O PAÍS

Governo adia aplicação do concurso unificado

O governo federal decidiu, na sexta-feira, cancelar a prova do Concurso Público Nacional Unificado (CNPNU), que seria aplicada neste domingo, em todo o país. A decisão foi tomada em razão das fortes chuvas que atingem o Rio Grande do Sul desde segunda-feira e deixaram pelo menos 37 pessoas mortas até agora. A nova data ainda não foi divulgada.

Na noite de quinta-feira, o governo divulgou que a data do concurso seria mantida para este domingo, porém, optou pelo adiamento para evitar prejuízos aos mais de 86 mil candidatos que fariam as provas em 10 cidades do Estado. Deste número, mais de 9 mil indicaram Santa Maria para realizar o exame, também chamado de "Enem dos Concursos". Deste total, 6 mil fariam as provas na UFSM, que, em função dos estragos sofridos no campus de Camobi, suspendeu aulas e atividades administrativas até o dia 10 de maio.



MATEUS FERREIRA, BD, 30/04/2024



Aponte a câmera do seu celular para o QR Code acima e confira as últimas atualizações sobre a chuva histórica na região

DECISÃO

No Estado, mais de 86 mil inscritos fariam a prova. No campus da UFSM (foto), que muito sofreu com os estragos da chuva histórica, seriam 6 mil

A ministra de Gestão e da Inovação em Serviços Públicos, Esther Dweck, e o ministro-chefe da Secretaria de Comunicação Social da Presidência da República, Paulo Pimenta, fizeram

o anúncio oficial do adiamento na sexta-feira.

– É impossível fazer a prova no Rio Grande do Sul. O nosso objetivo, desde o início, é garantir o acesso de todos os candida-

tos. A solução mais segura para todos os candidatos de todo o país é o adiamento da prova – destacou a ministra.

O CPNU é o concurso com o maior número de candidatos já

realizado no país. Serão 3.665 locais de aplicação e 75.730 salas. Os 2,144 milhões de candidatos inscritos no processo seletivo disputarão 6.640 vagas em 21 órgãos públicos federais.

ENCHENTES

Justiça do Trabalho amplia suspensão de prazos processuais até a próxima quarta-feira no Estado

O Tribunal Regional do Trabalho da 4ª Região ampliou o período de suspensão dos prazos dos processos administrativos e judiciais até a próxima quarta-feira. A determinação consta em nova portaria publicada na quinta-feira. Com isso, os prazos voltam a correr a partir de 9 de maio.

No fim da noite de quarta-feira, o TRT-4 já havia suspenso os prazos na quinta e na sexta-feira. A decisão de estender a medida foi tomada pela Administração do Tribunal em razão

das consequências do agravamento das enchentes no Estado. Também em razão de portarias de magistrados diretores de foros estendendo suspensões de prazos e atendimentos presenciais em suas regiões, e de um pedido da seccional da Ordem dos Advogados do Brasil no RS (OAB-RS).

A suspensão também se aplica a prazos legais e regimentais para prolação de sentenças e para devolução de processos com pedido de vista para inclusão em pauta nas Turmas Julgadoras. Atos judiciais, como realização de au-

diências, sessões de julgamento, perícias e execução de mandados não devem ser realizados no formato presencial nessas mesmas datas e, no caso de realização em modo telepresencial, devem ser observadas as condições de eletricidade e internet das respectivas localidades, por parte dos magistrados responsáveis.

As determinações constam na Portaria nº 1814/2024, da Presidência e da Corregedoria do TRT-4. O atendimento ao público deverá ser prestado em meio remoto, entre 10h e 16h.



SECOM TRT-4, DIVULGAÇÃO

SUSPENSÃO Decisão levou em conta o agravamento das enchentes no Rio Grande do Sul e a falta de acessibilidade em alguns municípios

29 anos

Venha celebrar com a Amigo!

Muita velocidade e descontos jamais vistos em nossos combos!

*OFERTA VÁLIDA ATÉ 31/05/24. CONSULTE DISPONIBILIDADE TÉCNICA PARA SEU ENDEREÇO

INTERNET FIBRA

Contrate e ganhe um upgrade de velocidade

OU

350 MEGA + AMIGO TV **R\$ 139,90**

INCLUSO NOS PLANOS

WiFi
eBook
LEV EDUCA

0800 645 4200

sejaamigo.com.br

TV CÂMERA FONE

DIÁRIO DE SANTA MARIA

SÁBADO E DOMINGO, 4 E 5 DE MAIO DE 2024 **12**



cauzzo
mais

Tranquilidade e segurança em todos os momentos

Na **Cauzzo Mais**, você conta com três formatos de **Planos Funerais** e também com a opção de **Cremação**.

Plano Funeral a partir de

54,90*
mensal

Entre em contato, tenha um atendimento personalizado e saiba como contratar esse serviço.

*72 parcelas para cada pessoa



Conheça também as vantagens
do Cartão Cauzzo Mais

Acesse o QR Code para o WhatsApp

Solicite informações

 **0800 700 3033**

Av. Medianeira, nº 1899 | Santa Maria – RS

Faça uma simulação em:

cauzzomais.com.br/simulador

 cauzzomais



A cinco meses das eleições, o que não falta é indefinição

Dentro de exatamente cinco meses mais dois dias, entre 150 mil e 200 mil santa-marienses irão às urnas. O número já embute a histórica abstenção, na casa dos 20%, pouco mais ou menos, dos 200 mil eleitores, em números redondos. Esse contingente escolherá prefeito, vice e 21 vereadores.

Para o Parlamento, ainda é impossível algo mais concreto. Se pode chutar que a, b ou c têm boas chances de eleição. Nada além disso e sem qualquer garantia. Partidos ainda não conseguiram fechar suas listas de concorrentes ao Legislativo.

Já a disputa pelo lugar principal do Centro Administrativo Municipal (foto), até porque numericamente menor, tem quadro mais nítido. Mas também indefinido. Comece-se, aliás, por aí. Quais os nomes a ser apresentados (ou não) por PRD e PSD, por exemplo, ou mesmo o PSB? O primeiro é o sexto maior da cidade em número de filiados. São em torno de 1,8 mil, oriundos do PTB e do Patriota, partidos que se fundiram e originaram a nova sigla.

O segundo conquistou, por convencimento de Danrlei de Deus, a cadeira na Câmara ocupada por Paulo Ricardo Pe-



droso, um dos eleitos originalmente pelo PSB. E o terceiro, que perdeu o edil que se dizia poderia concorrer a prefeito, mantém uma cadeira, ocupada por Danclar Rossato, mas zanza entre o apoio a várias siglas, do PSDB de Rodrigo Decimo ao PDT de Paulo Burmann, além de manter postura pública de candidatura própria.

Qual o destino de PRD, PSD e PSB? Quaisquer das possibilidades acima. Mas, e essa é a impressão do colunista, estão tentando se cacifar para apoiar outro concorrente. Quem? O futuro dirá.

Do Centro à Direita. Para além desse grupo de siglas sem qualquer definição,

há um conjunto de agremiações fadadas a concorrer. Seja para tentar a vitória (objetivo público de todos) ou mesmo para se fortalecer. A novidade aí é o “renovado” PL.

A direção nacional achava pouco bolsonarista e conservador o grupo dirigente anterior, incluído o então pré-candidato a prefeito, e fez a troca, sem contemplação. Agora, porém, está na obrigação de bancar forte candidatura a prefeito, a ser entregue a um dos vereadores que cooptou. Parece ser o destino de João Ricardo Vargas ou Tubias Callil, ou ambos. Todos liderados pela presidente da sigla, Roberta Leitão.

Do mesmo lado destro e aparentemente sem chance de um coadjuvar o outro, há o Novo, de Giuseppe Riesgo, e o Podemos, de Tony Oliveira. São nomes fortes. Mas um tem o limite legal (sem cláusula de barreira ultrapassada) e o outro busca parceria. A natural, para ambos, seria o PL. Que, porém, por maior, não abrirá mão da cabeça da chapa. Como vai ficar? Cá entre nós, a situação é aberta.

Já o outro nome, colocado à esquerda, é o de Paulo Burmann. Se quiser manter a identidade (e a candidatura) e fosse hoje a decisão, teria só uma alternativa: cooptar o PSB. Ou desistir em favor de... de quem, mesmo? É, talvez, a grande dúvida entre as médias siglas da cidade. A conferir.

As três consolidadas candidaturas que até poderão virar apenas duas

Com desdobramentos sobre cobijado dote (história e numerosa militância à direita) do Progressistas (PP), ao menos três pré-candidaturas (que até poderiam virar duas) se colocam bem na disputa prévia de outubro. A mais enraizada, e a mais precocemente anunciada, não obstante discordância bastante localizada no União Brasil, é a que une a única dobradinha tida como certa para 6 de outubro: a que une (ambos na foto) o petista Valdeci Oliveira e o seu vice, o unionista José Farret. Urdida inclusive por líderes nacionais das duas siglas, só um terremoto político hoje invisível a impediria de ir às urnas.

As outras duas posições postas são também oriundas de agremiações con-



solidadas. Uma defenderá as cores do governismo. No caso, a de Rodrigo Decimo, do PSDB, e atual vice-prefeito. Outra quer se colocar quase como “terceira via”, a do deputado estadual licenciado (e secretário

estadual de Desenvolvimento Social) Beto Fantinel, do MDB.

Ambas disputam, hoje, o apoio do PP presidido por Pablo Pacheco. É possível dizer, sem medo de errar, que a proximidade com o MDB já foi maior. Hoje, porém, os tucanos teriam ganho vários pontos, além de terem, no pepismo, dois integrantes do primeiro escalão. No caso, o presidente do Instituto de Planejamento, Ewerton Falk, ex-PL, e a secretária de Educação, Lúcia Madruga. Não se sabe quem levará a melhor. Tanto que já há quem trabalhe, como você leu aqui semana passada, por candidatura única, com Decimo na cabeça e apoio de Fantinel. Pooois é.

Clima e a impossibilidade futura de alegar ignorância

Quem pode garantir que o ocorrido ao longo desta semana, em Santa Maria, não se repetirá, digamos, nos próximos quatro anos? Ninguém. Aliás, o mais provável, segundo todos os especialistas, é exatamente a repetição. Com mais ou menos prejuízo, parece inevitável que a incidência de eventos climáticos inde-

sejados se repita com maior ou menor regularidade e com impactos ainda desconhecidos.

Dito isto, afora ser estultice querer politizar o acontecido agora, com repercussões terríveis para a sociedade, é uma estupidez ignorar o tema no futuro. Que, aliás, está ali na esquina.

Resumo da ópera: embora não esteja na ordem do dia de qualquer candidato a prefeito, pelo menos até este momento, assim deveria ser. E com a seriedade que o tema exige. Sem catastrofismo, mas com boa dose de realidade. Afinal, depois do que ainda está se vendo, a ninguém será dado o direito, no futuro, de alegar ignorância.

LUNETAS

DÚVIDA NO PL

Algumas dúvidas persistem, nas pré-candidaturas majoritárias. A principal, talvez, pela relevância santa-mariense dada à sigla por seus dirigentes nacionais, se encontra no Partido Liberal. Diz-se que, dos três edis que aderiram ao PL, dois gostariam de concorrer à prefeitura. No caso, o ex-pepista João Ricardo Vargas e o ex-emedebista Tubias Callil. A terceira, Roberta Leitão, preside a agremiação.

DÚVIDA NO PL (II)

Como se resolverá o enrosco, na medida em que, mesmo na hipótese de aliança, a cabeça da chapa será do PL? Dado o centralismo partidário, exemplificado pela própria intervenção havida por aqui, ninguém duvida: Jair Bolsonaro dará a última palavra, aconselhado, possivelmente, pelo deputado Luciano Zucco. E não se descarta o anúncio no dia 17, data para a qual está agendada a vinda do ex-presidente.

CERTEZA

Se restava ainda alguma dúvida, ela desapareceu na quinta-feira: a vinda do presidente Luiz Inácio Lula da Silva ao Rio Grande do Sul e a Santa Maria



de uma forma bastante particular teve a mão inteira do seu assessor superior mais próximo. No caso, o santa-mariense Paulo Pimenta (foto), deputado federal licenciado e ministro-chefe da Secretaria de Comunicação da presidência da República.

DESTEMOR. OU...

Pode parecer uma postura destemida, mas o fato é que a decisão do PSol, de bancar candidatura própria à prefeitura, em oposição à recusada proposta de apoiar o petista Valdeci Oliveira, esconde risco nada desprezível: colocar força num nome (a ser escolhido) e que poderia fortalecer a lista ao pleito proporcional, grande prioridade santa-mariense da sigla, que pretende eleger Alice Carvalho vereadora.

PARA FECHAR!

A chuva e suas trágicas decorrências para a vida dos santa-marienses tiveram ao menos um condão positivo: provocaram uma trégua na disputa política. Sim, houve quem tentasse, mas foi barrado pelo constrangimento. Aliás, também contribuiu para esse clima a suspensão dos trabalhos na Câmara de Vereadores, que sequer teve as sessões ordinárias da terça-feira e da quinta. Na próxima semana, o recomeço.

conecta

**Conectando
você à melhor
experiência.**

Conectando a sua empresa com:

- ↷ **Telefonia Móvel e Fixa**
- ↷ **Internet Móvel e Fixa**
- ↷ **TV por assinatura**
- ↷ **Softwares de Segurança**

Fale conosco:

✉ contato@conecta.com.br

☎ (55)3213.7280

☎ (55)99131.0187

☎ (55)99129.9880



conecta | **Claro⁺
empresas**

Uma empresa do Grupo Diário.

AJUDA

Rede de solidariedade cresce na região

Com o número de desabrigados e desalojados aumentando, a rede de solidariedade para auxiliar as vítimas da chuva histórica que atinge o Estado também cresce a cada dia. Para reforçar essa corrente de apoio, instituições de Santa Maria e da região têm arrecadado doativos para encaminhar aos locais que servem de abrigo. Confira, no quadro abaixo e na página ao lado, o que pode ser doado e onde entregar os itens.

ABRIGO

Paróquia Santa Catarina é um dos espaços que recebem as famílias



JOÃO ALVES, PREFEITURA



Aponte a câmara do seu celular para o QR Code acima e confira as últimas atualizações sobre a chuva histórica na região

ONDE DOAR (EM SANTA MARIA)

Central de Solidariedade

- **Onde** – Secretaria de Desenvolvimento Social
- **Horário** – 8h às 17h
- **Endereço** – Rua Tuiuti, 1.586, Centro
- **Contato** – (55) 97400-6490

O que doar*

- **Alimentos não perecíveis** – Arroz, feijão, massa, farinha, sal, azeite, açúcar, farinha de milho, água, leite
- **Material de higiene** – Xampu, aparelho de barbear, desodorantes, fraldas infantil e geriátrica, lenços umedecidos, escova de dente
- **Materiais de limpeza** – Água sanitária e sabão em pó em pequenas embalagens, desinfetante, pano de limpeza, rodos, vassouras, esponjas
- **Cobertores**

* CDM não está aceitando, por enquanto, doações de roupas e calçados

Para animais

- **O que doar** – Ração para cães e gatos
- **Horário** – 8h às 17h
- **Onde** – A equipe da Secretaria de Meio Ambiente irá buscar a doação
- **Telefone** – (55) 3174-1543

Shopping Praça Nova

- Além dos itens já mencionados, o shopping recebe roupas de cama e colchões de solteiro ou de casal
- **Onde** – Entrega no Espaço Família, das 10h às 22h

Royal Plaza Shopping

- Além dos itens já mencionados, o shopping recebe cobertores, travesseiros, lonas e água
- **Onde** – As doações devem ser entregues no guichê de pagamento do estacionamento S3, das 10h às 22h

Santa Maria Shopping

- As doações devem ser entregues no

térreo do shopping, entrada pela Pasqualini

Comunidade Santa Terezinha

- Além dos itens já mencionados, recebe doações de água mineral, cobertores e roupas de cama até sábado, a partir das 13h30min
- **Onde** – Rua Olga Parcianelo Lorenci, 305, Bairro Lorenzi

Consulados da dupla Gre-Nal

- Estão arrecadando alimentos, materiais de higiene, de limpeza e agasalhos que devem ser entregues até domingo
- **Onde** – Sala ao lado da lotérica, na Galeria Chami, no Centro
- Doações por Pix nas chaves CNPJ 10251228000108 ou CPF 63294230087

Socepe e Grupo Escoteiro Socepe

- Doações de material de higiene e alimentos não perecíveis podem ser entregues na secretaria da Socepe (Rua Venâncio Aires, 1.434, Sala 104 da Torre Bondade, Centro, Santa Maria), na Rua Jorge Pedro Abelin, 410 (com Ligia) e na Rua Euclides da Cunha, 563, Bairro Itararé (com Glacir)

Galeria Vera Cruz

- Além dos itens já mencionados, o local recebe lençóis e água
- **Onde** – Avenida Medianeira, 1.600, Bairro Medianeira

Templo da Luz Divina

- Além dos itens já mencionados, o templo recebe colchões e roupas de cama
- **Onde** – Rua Lucídio Gontan, 358, Bairro Passo D'Areia

Grupo Escoteiro Henrique Dias

- As doações serão recebidas a partir das 14h de sábado
- **Onde** – Alameda Buenos Aires, 205

Eventos Bassani

- Estão arrecadando alimentos, sabonetes, papel higiênico, creme dental, escova de dente, produtos de limpeza, brinquedos, roupas de cama, utensílios de cozinha, roupas e calçados
- **Telefone** – (55) 99913-55082

Comissão Direito Imobiliário – OAB/SM

- Além dos itens já mencionados, a comissão está arrecadando meias e roupas íntimas adulto e infantil novas
- **Telefone** – (55) 8125-8585 (Helen)
- **Onde doar** – Confira os locais de doação no site do Diário

Piquete Brasileiro

- **Onde** – Sharong (Rua Duque de Caxias, 1.431), Oficina Car Express (Rua Júlio do Prado Lima, 75), Colpotech SM (Rua Waldimiro Eugênio Peranzoni, 156), Prates Negócios Imobiliários (Rua Coronel Niederauer, 1.078), Ótica Norberto (Rua Dr. Bozano, 1103, Bairro Centro), Comercial Sul Veículos (Rua Duque de Caxias, 3.577), Beau Sancy (Alameda Buenos Aires, 372, sala 304), Regiane Oribka Arquitetura Paisagística (Rua Guilherme Cassel Sobrinho, 116), Lu Festas (Rua Dr. Wauthier, 151, Vila Belga)

Templo das Nações

- Recebe alimentos, itens de higiene pessoal, cobertores, roupas e calçados
- **Onde** – Avenida Presidente Vargas, 377, Bairro Patronato

Arrivo 78 Ristorante

- Junto com outras duas empresas, está arrecadando doações de alimentos não perecíveis, roupas e produtos de higiene
- **Onde** – Restaurante Due Fratelli, Centro Comercial Dois Irmãos (Avenida Prefeito Evandro Behr, 5.941) e Bortoluzzi Mudanças (Avenida Nossa Senhora Medianeira, 290)

Oral Sin

- Está arrecadando agasalhos, roupas de

cama, cestas básicas, kits de higiene e limpeza

- **Onde** – Avenida Nossa Senhora das Dores, 620

Vitor Hugo Automóveis

- Está arrecadando alimentos, roupas, água potável e produtos de higiene
- **Onde** – Avenida Prof. Evandro Behr, 2.617, Bairro Camobi

Complexo de Esportes e Lazer (Cesla)

- Está arrecadando alimentos e agasalhos
- **Onde** – Rua Antônio Gonçalves do Amaral, 1547, Bairro São José

Redemac

- Está arrecadando alimentos, agasalhos, cobertores, produtos de higiene e limpeza
- **Onde** – Rua Orlando Fração, 946, Bairro Patronato

Vila Resistência

- Aceita doações de alimentos, cobertores, roupas e calçados de criança e adulto
- **Onde** – Boteco da Gringa (Avenida Brasil, 501), Grió Atelié (Rua Eng. Adi João Forgiarini, 236) e Brechados (Rua Dr. Bozano, 1.044, sala 4, Centro, e Rua Álvares de Azevedo, 30, Bairro Rosário)

Colégio Totem

- Está arrecadando alimentos não perecíveis, materiais de limpeza, produtos de higiene, roupas adultas e infantis e roupas de cama
- **Onde** – BR-287, 8.485, Trevo da Uglione, Bairro Urlândia

Sesc e Senac

- Doações podem ser entregues nas unidades do Sesc e do Senac em Santa Maria. Doações em dinheiro pela chave Pix e-mail para mesabrasil@sesc-rs.com.br
- **Onde** – Sesc (Avenida Itaimbé, 66), de segunda a sexta-feira, das 9h ao meio-dia e das 13h às 18h; e Senac (Professor Braga, 60), de segunda a sexta-feira, das 8h às 22h

ONDE DOAR (EM SANTA MARIA)

Beltrame Supermercados

- Recebe doações de alimentos não perecíveis, água, produtos de higiene e materiais de limpeza
- Onde** – Rua Maranhão, 814; Avenida Hélio Basso, 1.145; Rua Venâncio Aires, 2.650; Rua Euclides da Cunha, 1.579; e Faixa Nova de Camobi, 5.826

Grupo Escoteiro Tupanciguara

- Está arrecadando alimentos não perecíveis, produtos de higiene e de limpeza, brinquedos e cobertores
- Onde** – Recebe doações neste sábado, das 9h às 20h, na Avenida Liberdade, 350, Bairro Passo d'Areia

Terreiro Mãe Carol de Iemanjá

- Recebe alimentos, itens de higiene pessoal, cobertores, roupas e calçados
- Onde** – Avenida Presidente Vargas, 377

Colégio Adventista

- Recebe alimentos não perecíveis, água, produtos de higiene e materiais de limpeza
- Onde** – Rua Visconde de Pelotas, 586

Parceria Solar e Rodrigo Correa – Raizcast

- Recebe alimentos não perecíveis, água, ração, cobertores, produtos de higiene e materiais de limpeza
- Onde** – Avenida João Luiz Pozzobon, 1.758

Munekata Academia

- Recebe alimentos não perecíveis, agasalhos, roupas de cama, produtos de limpeza e higiene pessoal
- Onde** – Avenida Prefeito Evandro Behr, 6.558, Bairro Camobi, e Rua Venâncio Aires, 1.441, Centro

ONDE DOAR (NA REGIÃO)

Silveira Martins

- A empresa santa-mariense Amaral Tele Entulho (Avenida João Machado Soares, 40, Camobi, Santa Maria) e a Escola Estadual de Educação Básica Bom Conselho (Avenida Antônio Américo Vedoin 258, Centro, Silveira Martins) estão arrecadando alimentos não perecíveis, água, colchões, cobertores e material de higiene e limpeza para moradores da cidade

Itaara

- O Centro de Convivência de Itaara (Rua Dr. Agostinho Almeida, 81) está arrecadando material de limpeza, cobertores, colchões, lençóis e travesseiros

Dilermando de Aguiar

- O município convoca voluntários para reforçar as ações e realização de campanhas de arrecadação de recursos junto à comunidade. Plantão: (55) 3612-4246

São João do Polêsine

- O município necessita, com urgência, de roupas, colchões e alimentos não perecíveis no Centro de Eventos Municipal Alfredo Roberto Bortolotto (Rua Guilherme Alberti)
- Contato por telefone e WhatsApp (55) 3269-1155, (55) 3269-1144 e (55) 3269-1142

Nova Palma

- O Ginásio Municipal de Nova Palma (Rua Frederico Libreloto, 740) está abrigando os desabrigados. São recebidos roupas, colchões, cobertores, alimentos, água e itens de higiene pessoal. Os donativos devem ser entregues no ginásio

Faxinal do Soturno

- A prefeitura solicita água, alimentos, colchões,

- materiais de higiene, roupas adultas nos tamanhos G, GG e XG, roupas infantis, calçados infantis, cobertores, toalhas de banho, fraldas XG, garrafas PET, galões para armazenamento de leite, toalhas, roupas de cama, meias e calçados infantis e adultos
- As entregas devem ser feitas no Ginásio Municipal

São Sepé

- A prefeitura pede doação de roupas íntimas, colchões, doação de alimentos não perecíveis, água e produtos de higiene
- Direcionar as entregas no Cras (Rua Osvaldo Aranha), Brigada Militar (Avenida Júlio Vargas) e Corpo de Bombeiros (Rua Francisco de Vargas, 260)

Ivorá

- O município necessita de doações de alimentos não perecíveis, roupas, colchões, roupas de cama e materiais de higiene
- Entregas no Centro de Referência de Assistência Social (Cras) Conviver de Ivorá (Avenida Garibaldi, 1.098)

Restinga Sêca

- Os donativos devem ser entregues na prefeitura (Rua Moisés Cantarelli, 368)
- São recebidos alimentos não perecíveis, roupa masculina de inverno tamanho grande e roupas íntimas, além de itens como escova de dente e pasta de dente
- As solicitações de suprimentos de maior urgência no interior e para contato essencial podem ser feitas nos telefones (55) 98135-5174 e (55) 98135-5198

Pinhal Grande

- As pessoas que residem em áreas de risco de Pinhal Grande estão sendo abrigadas no Ginásio Municipal de Esportes (Avenida Integração)
- São aceitos, principalmente, produtos de higiene pessoal e alimentos não perecíveis



Prefeitura anuncia Fundo da Defesa Civil para receber doações via Pix

Por conta dos estragos causados pelas chuvas em Santa Maria, a prefeitura passou a utilizar o Fundo Municipal da Defesa Civil de Santa Maria (Fumdec SM) como canal de doações via Pix do Banco do Estado do Rio Grande do Sul (Banrisul). Qualquer valor pode ser repassado por meio da chave Pix CNPJ 54.060.951/0001-85.

Os recursos arrecadados serão revertidos às vítimas e para reconstrução da infraestrutura da cidade. Com o Fumdec SM, o Executivo Municipal centraliza a ajuda financeira e garante mais segurança aos doadores.

O Executivo alerta para que

os doadores fiquem atentos à operação. É preciso certificar-se que o nome da conta recebedora é Fundo Municipal da Defesa Civil de Santa Maria Fumdec SM e que o banco é o Banrisul.

ESTADO

Na última quinta-feira, o governo do Rio Grande do Sul reativou o canal de doações para a conta SOS Rio Grande do Sul. Foi restabelecida a chave Pix CNPJ 92.958.800/0001-38. As contribuições em dinheiro podem ser feitas por pessoas físicas e jurídicas que tenham condições de ajudar as vítimas das enchentes.

COMO DOAR

Santa Maria

- Chave Pix CNPJ 54.060.951/0001-85

Estado

- Chave Pix CNPJ 92.958.800/0001-38

JOÃO ALVES, PREFEITURA



AJUDA Famílias são realocadas para o Centro Desportivo Municipal



BETO ALBERT

CONSEQUÊNCIA DAS CHUVAS Hospital Universitário suspendeu cirurgias eletivas e consultas ambulatoriais

HUSM

Emergência e urgência seguem prioridade

BIBIANA PINHEIRO

bibiana.pinheiro@diariosm.com.br

O Hospital Universitário de Santa Maria (Husm) seguirá priorizando serviços de urgência e emergência. Conforme a direção do Husm, neste período não serão atendidos pacientes nos ambulatorios e também não haverá cirurgias eletivas. Entrada de novos pacientes continuará restrito a casos classificados como urgência ou emergência. Além disso, o hospital está sem telefone fixo e celulares e também sem internet.

Consultas e exames agendados estão cancelados, exceto radioterapia e quimioterapia. As visitas estão suspensas. Já os

acompanhantes seguem o sistema normal. O superintendente do Husm, Humberto Palma, detalha como está sendo feito o atendimento:

– Seguimos com cirurgias de urgência e emergência. Aqueles pacientes internados, que já estão aqui no hospital, se for possível realizar cirurgias, elas serão realizadas. Depende do porte, depende de necessidade de outras coisas como sangue. Não é simplesmente levar o paciente para o bloco cirúrgico. Estão canceladas todas as cirurgias marcadas,

Devido às enchentes, hospital está sem telefone, fixo e celular, e internet

que os pacientes viriam de casa.

No momento, também é importante a doação de sangue. Palma solicita que todos, de Santa Maria e região, direcionem-se aos hemocentros, assim que possível para contribuir com os estoques.

Devido à chuva, o Husm suspendeu ainda na terça-feira as consultas ambulatoriais e cirurgias eletivas.

Pacientes chegaram a ser transferidos para outros blocos, devido a infiltrações de água na Central de UTIs do hospital. Uma parte do forro do local desabou.

DOENÇA AVANÇA

Estado registra 126 óbitos por dengue

O número de óbitos por dengue em 2024 já chega a 126 no Rio Grande do Sul. O índice é duas vezes maior do que o número de mortes registrado em 2023 (54). Entre as vítimas, está um santa-mariense.

SANTA MARIA

Entre a última segunda e a quinta-feira, 17 mortes foram confirmadas pelo Centro Estadual de Vigilância em Saúde (Cevs). As vítimas são nove homens e oito mulheres, com idade entre 31 e 89 anos. A maior parte do grupo apresentava algum tipo de comorbidade.

Santa Maria registra um óbito em decorrência da dengue em 2024. A vítima é um homem, de 74 anos, morador do Bairro Passo D'Areia. Ele tinha hipertensão. O homem estava internado no Hospital Regional de Santa Maria, quando veio a óbito em 6 de abril. A morte foi confirmada pelo Cevs na última segunda-feira. Em 2023, o município contabilizou cinco mortes devido à doença, sendo essas as primeiras de toda a série histórica.

Ao apresentar sintomas característicos de dengue, procure atendimento médico. A orientação busca evitar o agravamento do quadro.

CENÁRIO NA CIDADE

- ▶ Nº de notificações – 1.818
- ▶ Casos confirmados – 828
- ▶ Em investigação – 272
- ▶ Casos inconclusivos – 63

- ▶ Descartados – 655
- ▶ Óbitos – 1

Dados atualizados em 3 de maio de 2024

Fonte: Painel Estadual de Casos de Dengue

LOCAIS ALAGADOS

Estado alerta para riscos de leptospirose

Com o aumento de regiões alagadas no Estado, o Centro Estadual de Vigilância em Saúde (Cevs) emitiu um alerta para riscos de transmissão de leptospirose em locais com enchentes. O aviso é válido, principalmente, para municípios com alta transmissão de dengue e que foram atingidos pelas cheias, tendo em vista que os sintomas das duas doenças são similares.

Além da leptospirose, o centro também alerta para o perigo de acidentes com animais peçonhentos, devido ao deslocamento dos habitats naturais, provocados pelas inundações. Em casos de acidente ou contato com esses animais, qualquer pessoa ou o profissional de saúde,

de, pode contatar o Centro de Informações Toxicológicas (CIT) pelo telefone 0800-7213000, disponível 24 horas.

LIMPEZA

A recomendação da Secretaria de Saúde é que a população utilize água sanitária para fazer a limpeza desses lugares. A medida ideal é um copo da substância para um balde de 20 litros de água. Outra orientação é manter os alimentos guardados em recipientes bem fechados, retirar as sobras de comida ou ração de animais domésticos antes do anoitecer, limpar o terreno e evitar entulhos e acúmulo de objetos nos quintais.





EDUCAÇÃO E HUMANIZAÇÃO

para a vida toda!



Av. Presidente Vargas, 1449
(55) 3033-8950 colegiofatima.com.br
BERÇÁRIO • EDUCAÇÃO INFANTIL • ENSINO FUNDAMENTAL • ENSINO MÉDIO

Limpadores Perfumados.
**O perfume entra em casa,
o mau odor desaparece.**
A casa inteira
convida a estar.



A tecnologia inovadora do Limpador Perfumado Girando Sol inibe os odores indesejados de banheiros, pets e frituras, envolvendo a casa toda num clima de limpeza perfumada. **Limpadores Perfumados Girando Sol.** **#bemestarnacasatoda**

é só bem-estar na casa toda

inibe maus odores  banheiro  fritura  pet

 **Cuidamos de cada cantinho da casa.**

www.girandosol.com.br

 [girandosol](https://www.facebook.com/girandosol)

 [girandosoloficial](https://www.instagram.com/girandosoloficial)



CHUVA HISTÓRICA

Imagens que marcaram a semana

A chuva histórica que atingiu o Rio Grande do Sul deixou um rastro de destruição e mortes. Cenas dramáticas nunca vistas antes na Região Central comoveram o país.

Nesta e na página seguinte, confira algumas imagens que marcaram a semana que passou. O volume de chuva ultrapassou 547 milímetros entre a última segunda-feira e a tarde de sexta. Em cinco dias, choveu quase três vezes o esperado para o mês inteiro.

Até o começo da noite de sexta-feira, a região contabiliza seis mortes devido às inundações. Há pessoas desaparecidas.



BETO ALBERT

GABRIEL PUHL, DIVULGAÇÃO



Aponte a câmara do seu celular para o QR Code acima e confira as últimas atualizações sobre a chuva histórica na região

TRAGÉDIA E SOCORRO

Equipes tentam resgate de vítimas de deslizamento no Morro do Cechella, em Santa Maria, na tarde de quarta-feira. Mãe e filha morreram (acima). Muitas casas na Rua Canários foram destruídas pela avalanche de lama (abaixo). Helicópteros da Base Aérea de Santa Maria ajudam nos resgates a moradores ilhados na região (à esq.)

BETO ALBERT





BETO ALBERT



NORTON ÁVILA, RÁDIO INTEGRAÇÃO FM

TRAVESSIAS

Acima, a ponte sobre o Arroio Grande na RSC-287, que caiu na última terça-feira e bloqueou o acesso de Santa Maria à Quarta Colônia. À esquerda, outra ponte foi destruída no distrito de Arroio Grande



LETÍCIA KLUSENER

ESTRAGOS E RECUPERAÇÃO

Ao lado, reunião de quinta-feira do presidente Luiz Inácio Lula da Silva e um grupo de ministros, junto ao governador Eduardo Leite, na Base Aérea de Santa Maria. Abaixo, cratera em rua de Silveira Martins



SILVEIRA MARTINS

Preso suspeito de matar atual namorado da ex-companheira

POLÍCIA CIVIL, DIVULGAÇÃO



CAPTURA Prisão ocorreu na quinta-feira, em Júlio de Castilhos. Vítima, Gilberto Ventura Rodrigues, 31 anos, foi morta na quarta

RAFAEL MENEZES

rafael.menezes@bei.net.br

Na tarde de quinta-feira, em Júlio de Castilhos, foi preso o suspeito de matar a facadas Gilberto Ventura Rodrigues, 31 anos. O crime aconteceu na noite de quarta-feira, em Silveira Martins.

A motivação do crime teria sido ciúmes, já que Rodrigues seria o atual namorado da ex-companheira do suspeito, que era foragido da Justiça.

O indivíduo, de 38 anos, foi detido por policiais civis, que o identificaram como passageiro de um veículo. O homem possui antecedentes criminais por furto e roubo. Ele cumpria pena em regime semiaberto, mas estava foragido. Após a prisão foi encaminhado ao

presídio.

A ação foi coordenada pelo delegado André Sesti Diefenbach, com o apoio de policiais de Silveira Martins, Ivorá e São Sepé.

O CRIME

Segundo a ocorrência, o suspeito estava em casa com a filha do casal quando decidiu buscar a ex-companheira. Munido de uma faca, o foragido da Justiça saiu de casa e foi ao encontro da mulher, que conseguiu fugir e se esconder em uma vala. No entanto, o criminoso acertou Rodrigues com um golpe no peito.

O crime aconteceu perto de um posto de combustíveis da Avenida Osvaldo Zambonato, no centro de Silveira Martins.

Rápidas

► **Preso com duas pistolas no Bairro Carolina** –

Policiais militares de Santa Maria prenderam um indivíduo de 46 anos, na quinta-feira, por porte ilegal de arma de fogo no Bairro Carolina. Após denúncia recebida pelo telefone 190, de que um indivíduo estaria portando duas armas, a guarnição se deslocou até o local. Ao ser abordado, o homem tentou fugir, sendo realizada a prisão na Rua Santos Dumont. Após a revista pessoal e nas proximidades do local, foram localizadas com o suspeito duas pistolas, uma calibre 45 e outra calibre 380. O homem foi encaminhado à Polícia Civil.

► **Polícia captura suspeito de tentativa de homicídio** –

A Delegacia de Homicídios e Proteção à Pessoa (DPHPP) de Santa Maria realizou, na sexta-feira, a prisão preventiva de um homem de 37 anos. Ele foi capturado na área central da cidade. Segundo a delegacia, o indivíduo seria o autor de uma tentativa de homicídio ocorrida na madrugada de 6 de abril deste ano em frente a uma boate na Avenida Itaimbé. Na ocasião, o suspeito atirou contra a vítima durante uma briga. O preso já tinha diversos antecedentes policiais. A ação foi coordenada pelo delegado Marcelo Arigony, titular da Delegacia de Homicídios.

ARQUEIRO

Goleiro da região vai jogar a Liga Nacional de Futsal pelo Brasília

GILSON ALVES

gilson.alves@diariosm.com.br

O goleiro Rafael Vermelho, 35 anos, natural de São Gabriel, morador de Santa Maria há cinco anos, estreia neste sábado na Liga Nacional de Futsal (LNF), a principal competição da modalidade no país. O atleta foi contratado pelo Brasília Futsal (DF). Neste sábado, às 16h, o time da capital federal enfrenta o Campo Mourão, no Paraná, pela sexta rodada da fase classificatória.

Rafael Vermelho foi contratado por indicação do técnico Jean Carlo Radin, natural de Triunfo, mas que se destacou em São Gabriel, quando foi campeão gaúcho sub-17 treinando o Cruzeiro, em 2019. Radin assumiu o comando do Brasília Futsal há duas semanas.

Na região, Vermelho atuou na UFSM Futsal, União Independente, Figueira, de Tupanciretã, ACF de Caçapava do Sul, Palmeiras de São Gabriel e AEJ de Jaguari, entre outros.



ARQUIVO PESSOAL

BRASILEIRÃO Rafael Vermelho nasceu em São Gabriel e mora em Santa Maria há cinco anos. Atleta estreia no novo clube neste sábado à tarde

Rápidas

► **Liga** – A Liga Santamariense de Futsal (LSF) emitiu uma nota na qual comunica que o Campeonato Municipal de Futsal está suspenso pelo tempo que for necessário até a situação da cidade se normalizar devido aos estragos pela enchente. A abertura oficial da competição foi realizada no Centro Desportivo Municipal (CDM), no último dia 26 de abril, mas nenhuma rodada chegou a ser disputada devido às chuvas.

► **Fórmula 1** – Neste domingo, às 17h (horário de Brasília), será dada a largada do GP de Miami, nos Estados Unidos, a sexta etapa da Fórmula 1 na temporada 2024. Na classificação do Mundial de Pilotos, o holandês Max Verstappen, da RBR Honda, é o líder com 100 pontos. A Rede Bandeirantes transmite a corrida do domingo.

FICHA TÉCNICA

- **Nome** – Rafael Vermelho
- **Posição** – Goleiro
- **Idade** – 35 anos
- **Clube atual** – Brasília Futsal

- **Clubes anteriores** – UFSM Futsal, União Independente, Figueira, de Tupanciretã, ACF de Caçapava do Sul, Palmeiras de São Gabriel e AEJ de Jaguari

Dia das Mães
PATRONATO SHOPPING

[55] 99972-9669
@patronatoshop
Av. Gov. Walter Jobim, 1165
Patronato, Santa Maria/ RS
www.patronatoshopping.com.br

PATRONATO SHOPPING

<p>Kit Churrasco 15 peças R\$ 619,90 [663891]</p>	<p>Taça para Vinho Tinto ANNA R\$ 19,90 [847892]</p>	<p>Aparelho de Jantar Graziela 20 peças R\$ 342,90 [847483]</p>
<p>Óleo difusor Flor de Mãe by Dani Fernandes R\$ 169,90 [744174]</p>	<p>Casinha de transporte nº4 R\$ 899,90 [744174]</p>	<p>Tapetes Higiênicos Baby Pads 50un R\$ 149,90 [374709]</p>
<p>Cachepô de Alumínio A partir de: R\$ 83,50</p>	<p>Pergolado de Madeira com balanço R\$ 4.249,90 [615633]</p>	

VIDEOCONFERÊNCIA

"Próxima quinta tem nova reunião para tratar da retomada do Acesso"

GILSON ALVES

gilson.alves@diariosm.com.br

Na manhã da última sexta-feira, foi realizada uma videoconferência com a participação dos presidentes dos 16 clubes da Divisão de Acesso, mais o presidente da Federação Gaúcha de Futebol (FGF), Luciano Hocsman. Em debate, o futuro da competição e possíveis datas para retomada do campeonato, em meio aos danos gerados pelas enchentes. Na ocasião, cada dirigente expôs qual a real situação da cidade correspondente e de que forma está prejudicado pelas chuvas que assolam o Estado.

A principal decisão da reunião foi que, no próximo dia 9, será realizado um novo encontro para reavaliar os problemas de cada região. Se o cenário melhorar, pode ser que as disputas retornem no fim de semana dos dias 11 e 12 de maio.

O presidente do Inter-SM Pedro Della Pasqua conta parte do que foi tratado.

A reunião foi para saber como está a condição de cada clube, as avarias internas, o que aconteceu nos estádios. Cada presidente fez sua explanação, como estão as estradas de sua região e também relataram sobre perdas do patrimônio e estruturas em meio a essa grande tragédia que estamos vivendo para, dentro do possível, pensar em uma volta da Divisão de Acesso – explica Della Pasqua.

O mandatário alvirrubro confirma que um novo encontro virtual está programado.

Foi marcada uma reunião na próxima quinta-feira para avaliar as condições para que o campeonato volte no próximo final de semana. Não havendo condição, o retorno pode ser dia



BETO ALBERT

INTER-SM Presidente do Alvirrubro falou sobre reunião virtual realizada na manhã da última sexta-feira

15, e assim por diante. Não tendo possibilidade, fica para os dias 18 e 19 – comenta o presidente do Inter-SM.

LAJEADO E TABELA

Conforme marca a próxima rodada, o duelo seguinte do Inter-SM será contra o Lajeadense, na Arena Alviazul, em Lajeado. O Vale do Taquari é uma das regiões mais afetadas pelas enchentes até o momento.

O depoimento do presidente do Lajeadense é de sentar e chorar. Aqui também tivemos perdas, mortes, mas o Vale do Taquari é uma região onde em várias localidades a perda foi total – diz Della Pasqua.

Na tabela de classificação, o Inter-SM soma sete pontos em quatro rodadas e ocupa a vice-liderança do Grupo B.

DIVISÃO DE ACESSO 2024

5ª rodada – Data a definir

Lajeadense x Inter-SM	Brasil de x Gaúcho
Monsoon x São Gabriel	Farroupilha
Aimoré x Bagé	União x Veranópolis
Futebol Com Vida x Pelotas	Frederiquense
Passo Fundo x Esportivo	Cruzeiro x Glória

CLASSIFICAÇÃO - DIVISÃO DE ACESSO

GRUPO	Clubes	P	J	V	S
B	1º Monsoon	10	4	3	2
	2º Inter-SM	7	4	2	1
	3º Pelotas	6	4	2	1
	4º Aimoré	5	4	1	0
	5º São Gabriel	5	4	1	-1
	6º Bagé	4	4	1	-1
	7º Lajeadense	4	4	0	0
	8º Futebol Com Vida	1	4	0	-2

Classificados

Rebaixado

BRASILEIRÃO

Sem gaúchos, fim de semana marca sete confrontos

Os jogos dos gaúchos (Grêmio e Criciúma, Cruzeiro e Inter, e Juventude e Atlético-GO) foram adiados, mas outros sete confrontos neste final de semana marcam a quinta rodada do Campeonato Brasileiro. Confira, as partidas, a seguir:

BRASILEIRÃO 2024

5ª rodada

Sábado

- ▶ 16h Fluminense x Atlético-MG
- ▶ 18h30min RB Bragantino x Flamengo
- ▶ 21h Corinthians x Fortaleza

Domingo

- ▶ 16h Vitória x São Paulo
- Athletico-PR x Vasco
- ▶ 18h30min Botafogo x Bahia
- Cuiabá x Palmeiras

* Os jogos de Grêmio, Inter e Juventude foram adiados pelo temporal

CLASSIFICAÇÃO

Clubes	P	J	V	SG
1º Botafogo	9	4	3	6
2º Atlético-MG	8	4	2	6
3º RB Bragantino	8	4	2	2
4º Athletico-PR	7	4	2	3
5º Bahia	7	4	2	1
6º Inter	7	4	2	1
7º Cruzeiro	7	4	2	0
8º Flamengo	7	4	2	0
9º Grêmio	6	4	2	1
10º Criciúma	5	3	1	4
11º Fortaleza	5	3	1	1
12º Palmeiras	5	4	1	0
13º Juventude	5	4	1	-2
14º São Paulo	4	4	1	1
15º Corinthians	4	4	1	0
16º Fluminense	4	4	1	-3
17º Vasco	3	4	1	-5
18º Vitória	1	3	0	-3
19º Atlético-GO	1	4	0	-5
20º Cuiabá	0	3	0	-8

Libertadores

Pré-libertadores

Rebaixamento

GRUPO DIÁRIO. O ESPORTE DA REGIÃO ONDE VOCÊ ESTIVER.

ESPORTES
DIÁRIO

MARCAS QUE APOIAM
O ESPORTE LOCAL:

KTO

BELTRAME
materiaisdeconstrução

GRUPO
FELICE

Avenida
Tênis Clube

zami
diagnósticos
por imagem

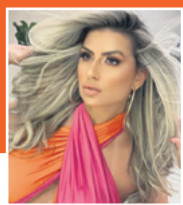

CAMILA
Cunha
@camicunhaa

A bota da vez

Jaqueta de motoqueiro, o polêmico *biker shorts*... E agora: *biker boots*. Pessoal da moda curte uma moto, né? (Risos). Já faz algumas coleções que estamos vendo botas pesadas, diferentes, ousadas. No ano passado, a febre foi o modelo que parecia uma galocha, bem larga e clarinha. Eu chamo de bota de açougueiro (amo a minha!). Seguindo esse estilo nada delicado as *biker boots* surgiram com os ferroviários, nas décadas de 30 e 40. Na época, foram criadas por necessidade de calçados fortes e resistentes para o trabalho. Com o surgimento das botas com cadarço, o até hoje queridinho coturno, elas caíram em desuso. Tempos depois, foram adotadas pelos grupos de motociclistas, por isso o nome. A Miu Miu a trouxe para as passarelas, com muitas fivelas. Obviamente

que devido ao sucesso entre as fashionistas, marcas trouxeram versões mais acessíveis. Com a forma larga, a maioria com o bico mais quadrado, salto em bloco baixo, elas já estão nas ruas e vitrines. Acredito que chegando o frio de fato elas irão bombar! A Arezzo tem modelos que eu já estou desejando muito. Normalmente com canos mais longos, em preto ou marrom, mas por que não em metalizado também?!



FOTOS REPRODUÇÃO



#lookdodia

Bem *As Patricinha de Beverly Hills*, não? Aqui temos dois clássicos, o xadrez e o blazer, porém com um toque atualizado, brilhos e a estampa colorida. A estética Preppy está tomando conta no Tiktok. São looks com uma pegada "arrumadinha", laços, conjuntinhos com blazer e saia, botas de cano longo e toques românticos...

#Netflix

A dica é uma série francesa que figurou no Top 1 dos mais vistos da Netflix. Em *Anthraxite*, um antigo caso de suicídio em massa, envolvendo uma seita, foi reaberto e voltou a assombrar uma pequena comunidade nos Alpes Franceses. Um veterano repórter investigativo volta para a localidade afim de procurar mais respostas para essa tragédia. Eis que ele desaparece. Sua filha vai atrás do pai e, por conta própria, investiga os acontecimentos macabros. Até então era um caso do passado, mas logo um novo caso de morte reacende o pânico. A trama é uma ficção, porém com inspiração em um caso que realmente aconteceu. A protagonista Ida acaba se encontrando com Jaro, um jovem que tenta provar sua inocência no novo assassinato, ambos formam uma dupla para desvendar esse mistério e impedir ainda mais o caos. Eles estão mais unidos do que imaginam. A trama prende do início ao fim, ao contar sobre a vida pessoal dos personagens; a cada episódio um novo acontecimento nada previsível.



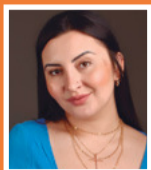

TAÍS
Lima



DA GRINGA

para as nossas ruas (2)

Continuamos a mostrar o que as passarelas internacionais apresentaram como tendências para o nosso inverno 2024. Na coluna passada, trouxemos as peles fakes, os tons terrosos e as transparências. Agora, o foco está nos acessórios. Eles têm o poder de transformar e repaginar uma composição. São unanimidade para quem quer transmitir confiança. E podem elevar a sua produção a outro nível em um piscar de olhos!



AROS

Fashion, minimalista e unanimidade para quem procura um toque de sofisticação e elegância aos looks sem pesar a mão nos acessórios.



NA CABEÇA

Chapéus, lenços, tops, brilhos... Seja para dar um toque a mais ou para proteger do frio, os acessórios estão fazendo a cabeça das fashionistas.



E aí, quais são as suas apostas?

Independentemente da tendência favorita, buscar elementos que conversem com a nossa personalidade vai fazer toda a diferença na hora de compor um look. E o principal é estarmos confortáveis e seguras para encarar o dia a dia com o estilo único.

Se quiser saber mais sobre estas e outras apostas da estação mais charmosa do ano, te espero no Instagram @taislimalifestyle. Um super beijo e ótimo findiii!



MARISTELA
Moura maristela.moura@diariosm.com.br

FESTA LITERÁRIA

A 51ª Feira do Livro de Santa Maria foi oficialmente lançada, no dia 18. Imprensa, autoridades e homenageados se reuniram no restaurante Les Quatre Saisons, no Itaimbé Palace Hotel, para conhecer a programação do evento, que neste ano ocorre de 24 de maio a 8 de junho. A Praça

Saldanha Marinho, com seu espaço reformado, será o palco da 51ª edição da festa literária, que reunirá uma programação diversificada, contando com a participação de autores nacionais renomados e uma variedade de espetáculos para todas as idades, gostos e gêneros.

MARISTELA MOURA



Enio Guerra é o professor homenageado deste ano. Ele foi professor no curso de Música na UFSM e regente titular e diretor da Orquestra Sinfônica

LICIANE BRUN



LICIANE BRUN



A secretaria de Cultura, Rose Carneiro, recebeu o professor Roberto Gerhardt, orientador dos estudantes que criaram a identidade visual da feira

Marcaram presença no lançamento, a vice-reitora da UFSM, Martha Adaime, e a professora da UFN Taís Ghisleni



LICIANE BRUN

A patronesse desta edição da feira é Amanda Scherer, professora titular de Linguística, professora de graduação e pós graduação em Letras na UFSM, coordenadora do Centro de Documentação e Memória, na unidade em Silveira Martins

Representando a homenageada póstuma, Aristilda Rechia, falecida em outubro de 2023, estavam a irmã dela, Rosângela Rechia, e a nora, Gilceia Baldissera Bitencourt

Michele Antonello, secretaria de Finanças, Telcio Brezolin, representando a Cesma e Câmara do Livro, com a secretária adjunta da Cultura, Fabrise Müller

MARISTELA MOURA



MARISTELA MOURA



Heliane Simões, superintendente do Praça Nova, e André Guerra, produtor e diretor do evento de moda, brindaram ao sucesso do Praça Fashion

FOTOS LORENZO FRANCHI

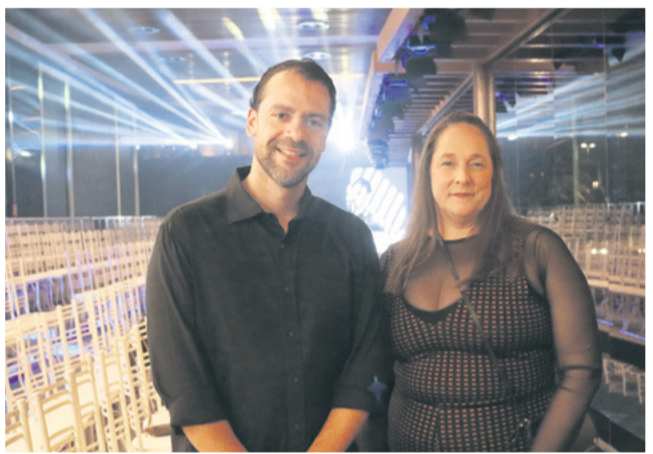

Vieram prestigiar o evento de moda, Carlos Alcântara e Alessandra Tiraboschi, o superintendente regional e a regional de marketing da Allos, empresa administradora do shopping



O músico Cassiano Cassanta desfilou na passarela nas das duas noites

O curso de Design de Moda da UFN foi parceiro do Praça Fashion. Estiveram lá a reitora Irani Rupolo (centro) e os professores Júnior Ruviano e Rubiana Sandri, coordenadora do curso

Isadora Rigodanzo, publicitária e técnica administrativa (a partir da esq.), e as empresárias do ramo da moda Ana Paula Potrich e Louiseanne Fiorenza, estavam conferindo as novidades da estação



Os irmãos e empresários Naiani, Gilvan e Wanice Machado também receberam os convidados logo após a moda masculina da loja entrar na passarela



PRAÇA FASHION

O Praça Fashion, primeiro desfile de moda promovido pelo Shopping Praça Nova Santa Maria, também movimentou a agenda de eventos do último mês. Foram dois dias de desfiles, que mostraram na passarela as tendências de moda do outono/inverno 2024 de uma maneira inovadora. Mais de 320 looks mexeram com o público, que lotou o espaço do evento, organizado em dois blocos de desfile por noite. Quem esteve por lá acompanhou as novidades do mundo fashion. Os modelos contemplaram variados estilos de vestuário, calçados, acessórios e perfumes, representando o variado mix de produtos do shopping.



Marcele do Amaral (à esq.), gerente comercial do shopping, e Júlia Brum, gerente de marketing, receberam os convidados do evento, entre eles o estilista Ruby Saratt



55.3027.1716
Av. Presidente Vargas, 2081

Babette
by Denise

QUINTAL 155
RESTAURANTE

BUFFET
AO MEIO DIA

3221.5297

dr. Jefferson Aita
MÉDICO CIRURGIÃO
CARDIOVASCULAR

telefone 55 3028.1183 whatsapp 55 99168.0120

ANIVERSÁRIOS

Neste final de semana, festejam mais um ano de vida Ricardo Jobim, Rosane Kasten, Giovana Costabeber, Fernando Bellé, Lucimar Casagrande, Maurício Araujo, Joyce Noronha Rodrigues, Jussara Colvero, Teka Powaczuk e Mari Clei Lima.

Na segunda, comemoram seu dia Algemiro Nunes, Amanda Facco, Silvani Libraga, Marcio Schorn Rodrigues, Leonardo Pinto, Rozimeri Ceccin, Eduardo Stangherlin e Martin Sensão.

Na terça, a festa será para Nilza Saccol, Vitória Mario, Claudia Miotti, Marco Aurélio Fontoura, Rogério Assis Brasil, Paola Camilotti Dalmora, Rodrigo Menna Barreto, Cristina Meller, Celia Della Méa, Martha Marchesan, Mauren Freitas Spessato, Alba Veppo, Felipe Rossato e Luizara Giacomini.

Na quarta, os abraços vão ser para Luiz Marchezan Bagolin, Taís Lora, Floriano Soeiro, Reinaldo Cóser, Sérgio Rospa, João Carlos Angeli, Gilso Mario Rampelotto e Gilvan Ribeiro.

Na quinta, comemoram aniversário Paola Beltrami, Helen Gastaldo, Maria de Lourdes Gai, Sil Goulart, Deni Zolin, Dara Hamanh e Claudio Machado.

Na sexta, festejam Gláucia Ustra Soares, Caio Jordão, Lisiane Bevilaqua Ribas, Arnaldo Azevedo dos Santos, Thiago Chiappa, Joni Noda, Mara Chaves, Sergio Rosa, Clairton de Oliveira, Igor Ribeiro, Andréa Castelan e Bruna Braz Waihrich.



horoscópio

♈ ÁRIES (21/3 a 20/4)

Pode glorificar, cristalzinho, porque o dia tem tudo para ser produtivo e lucrativo, ainda mais se seguir os seus instintos! O farol da sua intuição tá aceso para você identificar boas oportunidades de incrementar seus ganhos! Sonhos de amor podem se realizar. Cor: AZUL-CLARO Palpites: 04, 06, 23

♉ TOURO (21/4 a 20/5)

Urano e Júpiter seguem no seu signo e trocam vibes generosas com a Lua, impulsionando sonhos e esperanças. Mas é na vida social e amorosa que a sua estrela mais vai brilhar, e muitas alegrias estão previstas em encontros e agitos com as pessoas queridas! Cor: AZUL-TURQUESA Palpites: 22, 59, 14

♊ GÊMEOS (21/5 a 20/6)

Sabadão começa com excelentes perspectivas e você tem de ficar de antena ligada nas oportunidades. Sua intuição fica de plantão e pode indicar as melhores escolhas para se dar bem em matéria de dinheiro e trabalho. Astral de grande companheirismo no amor. Cor: CINZA Palpites: 42, 33, 26

♋ CÂNCER (21/6 a 21/7)

Para os cancerianos que buscam novas experiências, as estrelas jogam no seu time e garantem um dia bacana para sair da zona de conforto. Você vai contar com imaginação, inteligência e ideias criativas para poder brilhar ainda mais. Vibes estimulantes no amor. Cor: VIOLETA Palpites: 33, 06, 24

♌ LEÃO (22/7 a 22/8)

Os astros incentivam você a ir atrás de suas ambições e revelam que seus esforços devem trazer os resultados que espera. O dia será um dos melhores para focar nos seus interesses. Marte se alia com a Lua e garante que sua estrela vai brilhar no amor! Cor: AMARELO-OURO Palpites: 12, 10, 19

♍ VIRGEM (23/8 a 22/9)

Tudo certinho? Se não está, vai ficar! Urano e Júpiter revelam que o dia será ótimo para passeios. Nos contatos e relacionamentos, vai ter traquejo, simpatia e muita sensibilidade para interagir com os outros. No amor, a Lua esquenta as turbinas da paixão. Cor: ROSA Palpites: 11, 47, 38

♎ LIBRA (23/9 a 22/10)

As estrelas apontam um sabadão propício para o seu progresso! Hoje o céu tá forrado de boas oportunidades para você exibir seus talentos. As finanças também ficam favorecidas e há chance de faturar uma grana extra. Clima mais apaixonado e envolvente no amor. Cor: MAGENTA Palpites: 36, 12, 48

♏ ESCORPIÃO (23/10 a 21/11)

Os ventos sopram a favor do seu sucesso, e você vai esbanjar autoconfiança, carisma e criatividade para se dar bem em tudo que fizer. Também vai ter muita saúde e pique para aproveitar o sabadão. Prepare-se para emoções intensas no amor! Cor: DOURADO Palpites: 21, 39, 37

♐ SAGITÁRIO (22/11 a 21/12)

O sabadão tem tudo para ser uma maravilha, bebê! Seu lado atencioso e prestativo deve falar mais alto, ainda mais com os parentes. A saúde também estará protegida pra você poder curtir o dia sem preocupações. Há sinal de muito prazer no amor. Cor: AZUL Palpites: 07, 20, 52

♑ CAPRICÓRNIO (22/12 a 20/1)

Não faltam vibes positivas neste sabadão e quem vai arrasar é você! Urano e Júpiter abrem a manhã em ótimo aspecto com a Lua, anunciando um dia feito sob medida para você se divertir e brilhar. No amor, você vai convencer e agradar sem fazer esforço. Cor: LARANJA Palpites: 19, 46, 21

♒ AQUÁRIO (21/1 a 19/2)

A Lua forma aspectos superpositivos com Urano e Júpiter, garantindo sorte com grana e harmonia nas relações pessoais! Você pode encontrar ótimas soluções para resolver assuntos antigos, dívidas e pendências. No amor, o clima será de sintonia. Cor: AZUL-MARINHO Palpites: 51, 15, 06

♓ PEIXES (20/2 a 20/3)

PEIXES - O céu está forrado de aspectos positivos e os astros garantem que o sábado tem tudo para ser espetacular. Sua comunicação, criatividade e simpatia vão te fazer brilhar em rolês com amigos e pessoas queridas. No amor, só não convém exagerar no ciúme. Cor: PRETO Palpites: 06, 42, 31

receita



POLENTA de festa

INGREDIENTES

- ▶ 3 berinjelas fatiadas na horizontal
- ▶ 2 xícaras de fubá
- ▶ 8 xícaras de água
- ▶ 50 g de margarina
- ▶ sal a gosto
- ▶ 1 caixa de creme de leite
- ▶ 150 gramas de queijo mussarela ralado
- ▶ queijo parmesão ralado
- ▶ 500 gramas de carne moída
- ▶ cebola picada ou desidratada
- ▶ 2 colheres de molho shoyo

MODO DE PREPARO

- ▶ Faça o molho, refogando bem a carne moída com a cebola e o shoyo. Reserve
- ▶ Para a polenta, junte a água ao fubá, mais a margarina e o sal; cozinhe bem (até aparecer o fundo da panela). Depois de cozida, misture o creme de leite até mesclar completamente.
- ▶ Coloque metade da polenta em um refratário untado com um pouco de óleo. Distribua o molho e, depois, acrescente o restante da polenta.
- ▶ Finalize a montagem cobrindo com os queijos mussarela e parmesão. Depois leve ao forno por 10 minutos (ou até o queijo derreter). Sirva logo depois.

novelas

Os resumos são enviados pela emissora e podem sofrer alterações dependendo da edição dos capítulos

FOTOS DIVULGAÇÃO/TV GLOBO



Elas por Elas

RBS TV, 18h20min

Quinota confronta Marcelo Gouveia e afirma que se apaixonou por outro homem. Margaridinha arma para conseguir o dinheiro da viagem de Zefa Leonel. Quintilha avalia o hotel de Tobias. Zefa Leonel confessa a Padre Zezo que pensa em tirar a vida de Deodora. Marcelo insinua para Artur (foto) que Quinota o deixará. Padre Zezo diz a Zefa Leonel que Deodora já foi castigada por todos os seus crimes. Marcelo descobre que Caridade está trabalhando no cabaré. Artur pede Quinota em noivado.



Família é Tudo

RBS TV, 19h35min

Tom intercepta Gina, mas se distrai com as crianças. Guto (foto) foge de Lizandra. Chicão tenta enrolar Andrômeda. Otto diz a Netuno que não pode ter mais uma morte nas costas e cobra que ele ajude a matar Vênus. Paulina pede remédios a Brenda, que nega. Lupita diz a Chantal que Elisa está enganando Júpiter. Guto sofre chacota no trabalho. Hans diz que não vai fazer o que Mila quer e ela diz que ele vai se arrepender. Andrômeda escuta Nair e Chicão conversando sobre o valor das mentiras contadas e pergunta se foi enganada. Netuno observa Vênus e Babbo em um café próximo à fundação e se prepara para agir.

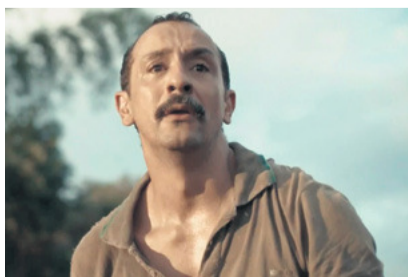

Renascer

RBS TV, 21h20min

Buba se sente perseguida por Inácia. João Pedro sente receio de perder sua importância ao ver que os irmãos estão recebendo ensinamentos do pai. Morena insiste em dizer a Lu que ela não deve fugir do sentimento que tem por João Pedro. Tião (foto) faz uma tipoia para colocar debaixo da camisa e abrigar o ovo, sem que ninguém saiba. Augusto tenta convencer Buba a contar a verdade sobre ela a José Inocência. Bento se mostra frágil para João Pedro e demonstra vontade de vender suas terras e viajar pelo mundo. José Inocência questiona Bento, ao ouvir a conversa do filho com João Pedro.

Um dos sinais vitais do paciente, além de temperatura, pulso e respiração	↘	↘	A resposta revertida em pontos, na prova A pista de provas da Fórmula Indy	Divisão de tribunais Etiqueta, em inglês	↘	Atitude de desaprovação da plateia	↘	O militante que se preocupa com os efeitos do aquecimento global
Pudica; casta (?) Johnson, ator	↘			Maciço da Suíça onde nasce o Reno		Reação inesperada dos noivos no altar		
↘								
Apodreceram Grande embalagem para café "Muito", em polivalente	↘				"(?) – Altas Aventuras", animação da Disney	Relativo ao tratamento de idosos	Boro (símbolo) Enérgicas; vigorosas	↘
			País do balneário de Punta del Este					
↘				"A (?)", obra de Albert Camus				
↘					Chuva, em inglês Jamais!			
Cada peça de um baralho			Objeto de estudo da Ufologia (sigla)			Videoteipe (sigla)		
Forma de cruz Auxiliar de pedreiro	↘		Material usado em desenhos técnicos	Unidade astronômica (sigla)		Parte do galeto Aqui está!	Libra (abrev.) Põem em versos	↘
↘								
↘				Área fértil do sertão cearense				
Anexo de cozinhas Refúgio de esquimós	↘				Salto brusco (?) Valverde, atriz			
Rampa da qual se lançam foguetes				Programa iniciado no Governo Lula		A ciência de Pitágoras (abrev.)		
↘								

						5	2	7
	8	7	6		4			
	1	5	2		7	6		8
4				7			9	2
		9			3		1	
		1					6	5
		2						
1		6	5			9	7	
9				4			8	6

Passatempos de lógica.

Complete cada tabuleiro de nove quadrados preenchendo os espaços vazios com números de 1 a 9, de modo que eles não se repitam em nenhuma fileira vertical nem horizontal nem em cada grupo de quadrados.



Soluções

9	8	2	1	4	7	3	5	6
3	7	9	2	8	5	9	4	1
1	5	1	5	1	3	6	3	8
5	6	8	6	2	4	2	7	3
1	4	3	7	1	4	2	9	5
2	9	3	5	7	1	8	6	4
8	4	6	8	1	7	5	3	9
3	1	5	2	9	7	6	4	8
2	8	7	6	5	4	1	3	9
6	9	4	3	1	8	5	2	7

V	M	R	O	F	A	T	V	L	P
T	V	M	C	P	A	V	A	V	A
S	I	S	I	U	L	G	L	I	V
I	R	I	R	C	A	E	A	V	A
L	S	V	N	T	E	N	V	E	S
A	S	U	A	O	O	S	T	E	R
T	V	I	N	V	O	R			
N	A	I	N	A	R	A	I	N	
E	P	E	S	T	E				
I	U	R	U	G	U	A	I		
S	A	C	A	E	C	B			
E	S	T	R	A	G	A	R	A	M
E	R	I	A	R	I	A			
R	E	C	A	T	A	D	A		
V	V								

radicci | Iotti



cinema

Godzilla e Kong: O Novo Império

(115min, aventura, ação)

A batalha épica continua! O Monsterverse cinematográfico da Legendary Pictures acompanha o confronto explosivo de Godzilla vs. Kong com uma aventura totalmente nova que coloca o todo poderoso Kong e o temível Godzilla contra uma ameaça colossal não descoberta escondida em nosso mundo, desafiando sua própria existência – e a nossa própria. Godzilla x Kong: O Novo Império investiga ainda mais as histórias desses Titãs e suas origens, bem como os mistérios da Ilha da Caveira e além, ao mesmo tempo em que revela a batalha mítica que ajudou a forjar esses seres extraordinários e os uniu à humanidade para sempre.

Direção: Adam Wingard



Acesse o QRcode e confira a programação de cada cinema:

ARCOPLEX



CINÉPOLIS



D

findi

Gabrielenses NAS TELAS

Filmagens do curta-metragem *Amor, juventude e perfídia* foram realizadas no final de abril. Esse projeto é produzido pela Associação Cultural Arte e Pampa em parceria com a Cia Teatral dos Pampas, que há 12 anos desenvolve trabalhos de cinema e teatro na cidade. A produção foi viabilizada por meio do edital da Lei Paulo Gustavo. O filme será exibido no Cine 7 Shoppinggabrielense e inscrito nos principais festivais pelo Brasil.

As filmagens ocorreram na fazenda Casa Branca, de Renato Dotto Gonçal-

ves, no dia 22. Esse projeto começou a partir de um curso de teatro, ministrado pelo diretor da Cia. Teatral, Rangel Arede. Como resultado do curso, foram apresentadas várias esquetes teatrais, inclusive esse roteiro, que depois foi adaptado para o cinema.

O filme é uma ficção e é ambientado nos anos 50, com equipe técnica e elenco todo gabrielense. A história se passa numa fazenda onde reside o pai, a mãe e três filhas. O conflito se dá a partir das primeiras paixões adolescentes.

DIVULGAÇÃO



Rapper TeLima com nova música

O ano de 2024 promete ser de conquistas para o rapper e cantor santamariense TeLima, 25 anos. O clipe da nova música de trabalho, *Tayrona*, está disponível no canal do TeLima no YouTube, onde foi compartilhado com quase 3,6 mil inscritos.

Junto com a nova música, TeLima lançou o vídeo *Saindo do Loop*. No material, o artista reflete sobre a carreira, enquanto afirma “estar vivendo um sonho”. Fã de artistas como Michael Jackson, Emicida e Rihanna, TeLima começou no cenário musical de Santa Maria em 2018, com o quarteto Blvck Mob. Em maio de 2020, o artista lançou a primeira música solo: *Wave*. O registro lhe rendeu o apelido de “Wave Boy” e fãs pelo Brasil todo. O trabalho do rapper já foi reconhecido também por grandes nomes da cena como Matuê, Filipe Ret e Raffa Moreira.



cultura

Nathália Arantes



Maio em livros

Maio chegou e, com ele, aquela frase que todos os anos adoramos anunciar: logo terá livro na praça! Com 16 dias dedicados a livros e espetáculos, a 51ª edição da Feira do Livro de Santa Maria, que inicia no dia 24 de maio e se estende até 8 de junho, chega a uma Praça Saldanha Marinho totalmente revitalizada.

E por falar no principal cenário da feira, mais uma vez a identidade visual do evento (foto) está primorosa! Criada por Fernanda Rockenbach, aluna do Design da UFN, orientada pelo professor e designer Roberto Gerhardt e finalizada pelos estudantes do curso, a arte apresenta as musas do chafariz em uma perfeita sintonia ao sentimento que toma conta da praça durante o período da Feira do Livro: a literatura que nos movimenta. Eventos descentralizados em escolas, chamados de A Feira Fora da Feira, também foram anunciados durante o lançamento da edição, no dia 18 de abril.

Quanto aos convidados, o público já pode se preparar para os encontros com Zeca Baleiro, Nelson Motta, Daniel Munduruku, Geni Nuñez, Mariana Carrara, Socorro Acioli, Marcos Petry, Janine Rodrigues, Arthur de Faria, Hique Gomes, Iotti e Thiago Ramil. Para saber todos os detalhes da 51ª edição da Feira do Livro de Santa Maria, siga o Instagram @feiradolivros.



FOTOS REPRODUÇÃO

Distrite-se

A série documental *Distrite-se*, nova produção da TV OVO, já está em processo de finalização e pronta para ser lançada ainda em maio! Ao longo de quatro entrevistas com pessoas envolvidas no Distrito Criativo Centro-Gare, a série, gravada no Empório Belga, aborda a difusão de ideias e ações que estão sendo realizadas para concretizar e fortalecer o espaço da cidade destinado ao desenvolvimento econômico sustentável.

Em cada entrevista, um recorte das quatro dimensões estratégicas será abordado por meio dos comitês do Distrito Criativo Centro-Gare. Entre os entrevistados estão o vice-prefeito Rodrigo Decimo, que apresenta o Distrito Criativo Centro-Gare, o professor e escritor Orlando Fonseca, coordenador do comitê Ambiente Natural e Construído, a secretária de Cultura Rose Carneiro, integrante do comitê de Economia Criativa, e o professor Marcio Tascheto, integrante do comitê Identidade e Recursos Culturais. *Distrite-se* conta com incentivo cultural do Banco do Brasil e financiamento da Lei de Incentivo à Cultura de Santa Maria (LIC/SM). Em breve, a TV OVO deve anunciar a data de lançamento da produção. Acompanhe @tvovosm no Instagram.

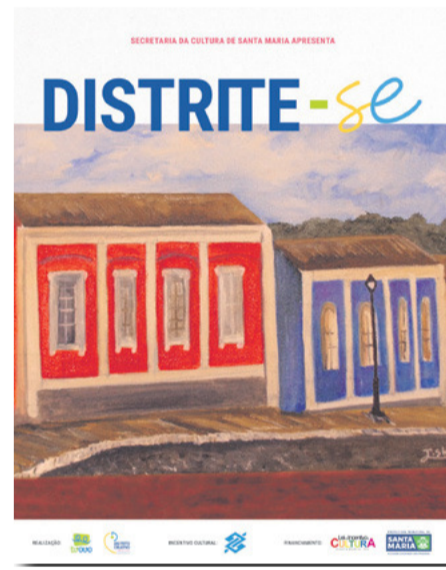

Stalker em pauta

Fazia algum tempo que uma série da plataforma de streaming Netflix não causava tanto frisson nas redes sociais como a recém lançada *Bebê Rena* vem causando. Baseada em acontecimentos vividos por Richard

Gadd, roteirista e personagem principal da série, a produção aborda a perseguição sofrida pelo comediante Donny Dunn após conhecer uma mulher no pub em que trabalha, ao mesmo tempo em que tenta ascender sua carreira artística.

Além de abordar o tema da perseguição – que tem motivado relatos de experiências de famosos e pessoas comuns nas redes sociais –, outros temas, como abuso sexual e consumo de álcool e drogas, também são pontos importantes para entender as complexidades de Donny e sua relação com a mulher que é obcecada por ele. Apesar de indicar a série, fica o alerta de gatilhos para os temas citados anteriormente.





Celebrações
DE FÉ

O Diário conta com um espaço para divulgação de palestras, sessões, missas, cultos, conferências, congressos e outras celebrações de fé.

Confira a programação:



Mevam – Ministério Evangelístico Vinde Amados Meus

- ▶ **O quê** – Cultos
- ▶ **Onde** – Rua Justino Couto, 509, Bairro Duque de Caxias
- ▶ **Quando** – Quarta-feira, às 20h. Aos sábados, às 19h. Aos domingos, às 9h30 e às 19h
- ▶ **Informações** – (55) 99999-8170

Sociedade Espírita Dr. Benjamin Potti

- ▶ **O quê** – Sessões espíritas
- ▶ **Onde** – Rua Berlim, 171, Bairro Nossa Senhora de Fátima
- ▶ **Quando** – De segunda a sexta, às 19h15min. Sábado, às 14h, e, aos domingos, às 8h e às 9h30min
- ▶ **Informações** – (55) 3222-2884 e pelo Facebook (SociedadeEspírita-Dr-Benjamin-Potti)

Tenda Espírita Flor de Laranjeira

- ▶ **O quê** – Encontros espíritas
- ▶ **Onde** – Maximiano, 557, Bairro Passo D'Areia
- ▶ **Quando** – Encontros nas terças-feiras, às 19h (reiki), e nas quintas, às 19h (umbanda)
- ▶ **Informações** – (55) 99174-8049

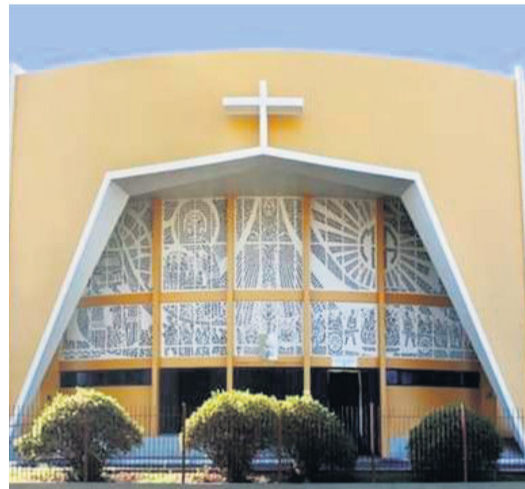

Basílica da Medianeira

- ▶ **O quê** – Missas semanais
- ▶ **Onde** – Avenida Nossa Sra. Medianeira, 631, Bairro Medianeira
- ▶ **Informações** – (55) 3027-5733

Santuário Arquidiocesano do Divino Espírito Santo

- ▶ **O quê** – Missas
- ▶ **Onde** – Avenida Evandro Behr, ERS-509, km 7, 5475, Bairro Camobi
- ▶ **Quando** – Quartas e sábados, às 19h
- ▶ **Informações** – 99634-2300 (telefone); secretaria@adsantamaria.org.br (e-mail)

Paróquia Nossa Senhora de Fátima

- ▶ **O quê** – Missas Semanais
- ▶ **Quando** – De terça à sexta, às 19h. Aos sábados, às 16h. Aos domingos, às 8h30 e às 20h
- ▶ **Onde** – Avenida Presidente Vargas, 1517. Bairro Nossa Senhora de Fátima
- ▶ **Informações** – (55) 3221-3019



SAUL FABRA

★ 06/07/1962

† 24/04/2024



Saul Fabra nasceu em Porto Alegre, em 6 de julho de 1962, filho de Cely Farias de Araújo Fabra e Cândido Fabra, sendo irmão de Francisco Carlos Fabra e Carla Fabra Garcia.

Saul tinha 61 anos e era casado com a médica Mônica Goñes Sabbá de Alencar, 56 anos. O casal se conheceu no final do ano de 2000, pelas redes sociais, quando só queriam alguém para conversar. Desde então, estavam juntos e completaram 23 anos.

– Ele era muito querido em qualquer lugar que fosse. Deixará eternas saudades – diz Mônica, que cita a persistência e a determinação, além de sempre estar aberto a ajudar ao próximo, são ensinamentos e lembranças que ficam.

Saul era suboficial da Aeronáutica. A profissão foi o que o trouxe para Santa Maria, em 1981. Foi aqui que conheceu sua primeira esposa, falecida em 2000. Eles tiveram três filhos: Gabriela Fabra, Cássio Bordin Fabra e Lívia Fabra Schoenau. A família aumentou quando chegaram os três netos: Bernardo, Maria Eduarda e Thomas.

Saul amava correr na pista da UFSM, aprender coisas novas, estava sempre pesquisando e estudando. Ler também era um hobby. Seus lugares preferidos eram a praia e Itaara.

Saul teve uma infância humilde. Adorava fazer traquinagens de criança com o irmão mais velho, inventava objetos e brincadeiras. Os irmãos o descrevem como alguém muito inteligente e com vivacidade. Com 16 anos, antes de terminar o ensino médio (colegial na época,) ele foi para a Escola de Sargentos da Aeronáutica (EEAR), em Guaratinguetá (SP).

Saul faleceu em 24 de abril de 2024, vítima de câncer de pâncreas. Foi sepultado no cemitério Santa Rita.

OLIDES PIERINA BRONDANI

† 30/04/2024



Olides Pierina Brondani tinha 84 anos, tendo nascido e sempre vivido na propriedade localizada em frente ao pátio de Silveira Martins. Lá ela conviveu com os pais e os irmãos, além de acompanhar gerações de sobrinhos e demais parentes. Ela não teve filhos, mas deixou um lote de amigos e de histórias que serão lembrados por todos àqueles que a conheceram.

A família conta que Olides tinha uma alegria contagiante e uma personalidade única. Sempre recebeu a todos com sorriso largo, hospitalidade e boa prosa. Sua característica mais marcante era a franqueza das palavras, pois sempre dizia o que pensava a qualquer pessoa.

Olides era a atual vice-presidente da Associação Beneficente São João de Val de Buia, entidade que presidiu, em intervalos intercalados, por mais de 20 anos. Sempre solícita e bem quista por todos, não media esforços em contribuir para o avanço e a união de todos em torno da sociedade, nas obras da capela e nas festas, onde era reconhecida por fazer o melhor risoto da região. A sociedade, bem como os amigos e frequentadores da sociedade, era uma das grandes alegrias de sua vida.

Familiares e amigos receberam com muita dor a morte trágica de Olides, ocorrida em razão das chuvas intensas dos últimos dias. Ela foi vítima de um deslizamento do morro localizado atrás de sua propriedade, em Silveira Martins, no dia 30 de abril.

– Esperamos que ela esteja em paz agora. Agradecemos a todos neste momento de comoção e consternação – manifestou-se a família.

ARNOLDO MACHADO
Palestrante ativacional



PLURAL



SUSÉLI SANTOS
Psicóloga

BEM-ESTAR E SAÚDE MENTAL

O fim do mundo

Outro dia, meu filho adolescente, Samuel, atropelou-me com uma curiosidade. Silenciado em seu quarto, num fim de tarde após seus estudos e tarefas escolar, próximo ao jantar desceu as escadas vagarosamente como se tivesse visto um fantasma. Questionei o que lhe ocorria e demorou alguns segundos para responder pois estava imerso num pensamento até então desconhecido por mim. Temi seu olhar vago num horizonte narniânico.

– “Samuel, qual problema?” – perguntei secamente.

Respondeu divagante: “Eu quis saber do fim do mundo...” pausa dramática, daquelas que parecem eternas, e novo mergulho no nada juvenil.

Intervi no seu devaneio: “E...?!”

Respondeu de pronto: “... eu li o livro do Apocalipse!”.

Num misto de sentimentos, pedi que ele tivesse calma, pois se trata de um livro complexo e para tanto lhe propus um resumo: O Juízo Final, o qual está melhor representado pelas palavras de Jesus Cristo em Mateus capítulo 25, versículo 31.

Jesus conta que no grande dia – assim que Ele chama o fim do fim – toda a humanidade que já pisou neste planeta será separada em dois grandes grupos, assim como um pastor separa as ovelhas dos bodes. E então dirá aos separados como ovelhas para entrarem no descanso eterno, paraíso, céu, moradas celestiais... porque estas ovelhas lhe deram comida quando Ele teve fome, água quando sedento, vestimentas quando despido, acolhimento quando estrangeiro, visitação quando preso, e todos os demais afins que se fazem aos desfavorecidos.

Então, estes felizardos perguntarão quando essas coisas aconteceram... como podem ter dado comida, água, abrigo, visitação, cuidado ao Filho de Deus.

A resposta será impactante: “Quando fizeram a um dos Meus pequeninos” Mateus 25.40.

Expliquei ao meu filho que o Apocalipse bíblico é inevitável, mas o sofrimento humano é evitável; falei que o fim do mundo é algo certo, assim como a possibilidade de cessar a fome e todos os males da humanidade; deixei ele ciente de que não importa a religião, e sim o Deus sempre está ao lado do desfavorecido.

Por fim, esta semana, tivemos um desastre ambiental em nossa cidade – e tão impressionante quanto os estragos da chuva, foi a mobilização de pessoas para ajudar desconhecidos. Ao passo que era triste ver a situação de tantas famílias desabrigadas, era lindo ver o movimento de ação social e bondade de irmãos para com irmãos de famílias diferentes.

Uma tragédia nos visitou nesta semana, mas também o Deus do Fim do Mundo também... Ele nos visitou em cada pessoa que se mobiliza para ajudar outras pessoas; em cada doação de alimento, roupas, materiais de higiene... Deus é conosco!

Que Deus abençoe as famílias em sofrimento com mais famílias bondosas!

E assim, e só assim, não temeremos o assustador Apocalipse.

Força a todos!



Ele nos visitou em cada pessoa que se mobiliza para ajudar outras pessoas; em cada doação de alimento, roupas, materiais de higiene... Deus é conosco! Que Deus abençoe as famílias em sofrimento com mais famílias bondosas!

Impactos das tragédias naturais para saúde mental

Nos últimos dias, estamos passando por um evento natural que infelizmente assolou nosso Estado, causando vários prejuízos para a população, inclusive nossa cidade é um dos municípios gaúchos mais acometidos por este desastre.

Podemos até sobreviver a uma catástrofe, mas dificilmente sairemos “inteiros” – e não, não estamos falando de lesões físicas. O alerta é divulgado pela Associação Americana de Psicologia.

Sabemos que desastres ambientais, períodos de crise e tragédias, impactam diretamente a saúde mental. Alguns estudos estimam um aumento de transtornos emocionais como depressão, ansiedade e estresse, transtornos de estresse pós-traumático (TEPT) nas populações que passam por situações de crise.

Visto que, em um primeiro momento, às emoções negativas e intensas como pavor, raiva, choque, medo, insegurança e sentimento de impotência podem dominar o comportamento das pessoas diante do desastre.

Esses efeitos podem levar à perda de identidade pessoal e profissional, perda de estruturas de apoio social, perda do senso de controle e autonomia, além de estimular sentimentos de desamparo, medo e fatalismo.

A ordem e a estabilidade do ambiente, os vínculos afetivos e emocionais seguros se anulam em um período muito curto tempo, criando uma sensação imediata de confusão e desamparo. Eventos como esses, traumáticos e de grande magnitude, são dotados de tamanha intensidade e violência que se tornam muito difíceis para que a pessoa que o experimenta possa processá-lo de imediato.

Desta maneira, mesmo não conhecendo as pessoas envolvidas ou estando a quilômetros de distância da tragédia, as pessoas se confrontam com uma realidade que é inimaginável, sofrida. Presenciamos, então, um sentimento coletivo, amoroso e empático na busca de conforto para dor, desses sofrimentos causados por vários tipos de perdas. São situações que na vida das pessoas estimulam reflexões da nossa própria fragilidade, impotência e, muitas vezes, em nossos próprios lutos pessoais.

Entretanto, como passar do tempo esses sentimentos podem ser resignificados, dando lugar à força, coragem e resiliência para reiniciar sua vida.

Desta forma, a capacidade pessoal dos indivíduos para suportar o trauma é aumentada quando eles estão conectados a suas redes de apoio da vida cotidiana, elevando os níveis de suporte social durante e após os desastres, resultando nas menores taxas de sofrimento psicológico. Em tempos difíceis, a conexão humana e empatia mostram-se mais necessária do que nunca. Cuidemos um dos outros!



A capacidade pessoal para suportar o trauma é aumentada quando as vítimas estão conectadas a suas redes de apoio da vida cotidiana, elevando os níveis de suporte social durante e após os desastres, resultando nas menores taxas de sofrimento psicológico

**LAURO TREVISAN**

Escritor e palestrante

Sempre há esperança

Enquanto busco escrever este texto, olho pela janela, a televisão ligada na tormenta que se abate sobre Santa Maria, quando, de repente, a luz apagou, a água acabou, e eu fiquei aturdido em meio a esse caos. Não acredito! – exclamei. Mais tarde, vi, na tevê, uma jovem mulher, quase atolada na lama avassaladora da rua, tentando seguir em frente, com a mão direita segurando uma linda criança e na outra carregando seu fiel cachorro. Cena inesquecível, sob uma chuva torrencial.

Não é só Santa Maria que sofre o desabamento do tempo desvaireado. Por toda parte, as águas inundando casas, pontes ruindo, um boi tentando aguentar-se no meio das ondas, uma família abrigada num velho barco, a natureza semeando destruição.

Agora, me contam que um casal jovem seguia pela estrada de mãos dadas e, de repente, surge do nada uma enxurrada gigantesca, que jogou a moça naquele aluvião infernal. Contou ela que, enquanto se debatia, pensava: “Vou morrer; não, eu não posso morrer, lutei tanto na vida, não posso morrer aqui desse jeito”. Agarrada nessa ideia, foi sendo arrastada pela avalanche e, ao dar com a cabeça fora da água, se deparou com uma árvore e, ao lado, um tonel boiando, refúgio abençoado para suas forças combatidas. Almas solidárias a salvaram. É impressionante

como surgem, nesses momentos trágicos, pessoas generosas, quais anjos dos céus, que enfrentam o pior para salvar alguém. Realmente, é emocionante ver esse admirável batalhão do bem se dedicando a oferecer comida, roupas quentes e abrigo aos necessitados. Tento uma comparação: é o dilúvio do bem contrastando com o dilúvio do mal. Seria o segundo dilúvio desabando sobre essa imensa região gaúcha? Pois, os noticiários continuam nos atormentando com avisos de que o pior ainda está por vir e que teremos mais dias de lágrimas, destruições e pesadelos.

Imerso nas minhas reflexões, pergunto-me: “Que significa isso? É o planeta que não suporta mais tantos desastros contra o meio ambiente? Ou seria a água da purificação dos pecados? Ou um recado do Criador para que criemos juízo?”

Em meio a essas inquietações emocionais, senti uma voz a me sussurrar suavemente: “Fales de fé, digas que tenham coragem, porque farei jorrar torrentes de alegrias e vitórias para aqueles que não desistirem. Digas que tudo passa e dias melhores virão, pois a minha mão descansará no coração dos fortes, transformando lágrimas em bênçãos e as trevas darão espaço para o sol, que gerará nova vida. Porque continuo sendo vosso Pai”.

Que significa isso?
É o planeta que
não suporta mais
tantos desastros
contra o meio
ambiente?

**CARMEN ANDRADE**

Professora universitária

Maió e sua importância



ASDFADSFDD

Maió é o mês que a Igreja celebra a devoção a Virgem Maria, Mãe de Deus e nossa mãe, mas tem outras datas festivas como: dia da Literatura, do Sertanejo, da Língua Portuguesa, da Matemática, Contra a Endometriose, do Lúpus, do Reggae, da Abolição da Escravatura, dos Ciganos, do Nerd, do Combate ao Glaucoma, e este ano Corpus Christi. Maió também celebra santos como Ângelo, Vitor, Damião, Domingos Sávio, Rita, Joana D'Arc, Úrsula..., e dá atenção especial a Nossa Senhora de Fátima.

Maió, para nós, começa e termina com festejo. Dia do Trabalho, feriado nacional sancionado pelo presidente Artur Bernardes em 1924, e Corpus Christi, que não é feriado nacional, mas das 27 capitais – 13 fazem ponto facultativo e 14 feriado municipal. A data lembra a luta de 1886, em Chicago, pela jornada de trabalho de 8 horas. A polícia matou 4 grevistas. Isto repercutiu pelo mundo, e virou uma data simbólica para manifestação e greve. Hoje é exaltada em 157 países neste dia, mas os EUA, Austrália, Canadá, Japão e Nova Zelândia e algumas regiões da Áustria, Bolívia, Croácia, Liechtenstein, Itália, Alemanha, Suíça e Espanha comemoram em outras datas.

Dia 1º de maió é o único feriado não religioso com abrangência global, e há países com outras festas neste dia: no Cazaquistão é a unidade do povo cazaque; na Finlândia é a festa de Vappu (fim do inverno), e no Vaticano São José, padroeiro dos trabalhadores.

A celebração que fecha maió é Corpus Christi, uma comemoração do calendário católico, criada no século XIII. No Brasil, é feriado, sempre em uma quinta-feira 60 dias

depois da Páscoa, e nele celebra-se um dos princípios mais importantes do catolicismo: o Sacramento da Eucaristia.

Muitos países têm maió como mês de Maria e seu segundo domingo dedicam às Mães, aquelas mulheres com o múnus de ajudar a Deus a edificar a família, com a desafiadora missão em prol do bem e da felicidade do filho, este ser que adorna a casa, e dá esperança à Pátria.

Seguindo o exemplo de Maria, a mãe se torna para o filho a melhor amiga, parceira diária, companheira, colo confortável, ombro amigo, bronca merecida e cuidado constante.

A Mãe é alguém que verdadeiramente torce pelo filho, aplaude e o ama incondicionalmente. Só quando adulto, ele vê como ela o cuidou, mimou, fez sentir querido e valorizado.

Portanto quem ainda tiver mãe, passe a mimá-la, embora ela sempre faça mais pelo filho do que ele por ela. Reconheça seu valor e lembre que o coração grita quando ela parte, deixando a sensação de que poderia tê-la abraçado mais, amado mais, dado mais, mas isso, na real, não foi preciso, ela sempre percebeu muito além de seu gesto.

No Mundo das Mães tem jovem com sabedoria de anciã, adulta equilibrando-se entre casa e trabalho, e mais velha com o vigor da jovem e a energia da adulta no afã de guardiã. E como não tem curso para ser mãe, não importa se é doutora ou analfabeta, nela habita o dom de desvelar o segredo da vida, de agir com simplicidade de menina e saber de mulher mostrando que mãe se forja mais no amor, na dedicação, no cuidado, do que na escolaridade.

Caro leitor: quanta coisa comemoramos em maió?

(...) não importa se é doutora ou analfabeta, nela habita o dom de desvelar o segredo da vida

 FÚNEBRE

Participação de falecimento e agradecimentos



Marina Fernandes, esposa, Ana Izabel, Simone e Carlos Eurico, filhas e filho, Fernando, Flavio e Alda, genros e nora, Luísa e Pedro, neta e neto participam o falecimento do sempre querido

EURICO DIAS FERNANDES,

ocorrido no dia 1º de maio de 2024.

Nossos profundos agradecimentos:
Dra Ivana Cassol De Bortoli, Dr Fabio Pascotto de Oliveira, Dr Luciano Brum e de toda a equipe da unidade 150 do HCAA.Às cuidadoras: Grasiela dos Santos, Amélia Gonçalves, Ana Cristina dos Santos, Debra Saldanha, Angélica Bortoloto e Medianeira Soares.
Ao fisioterapeuta Luis Henrique Braz

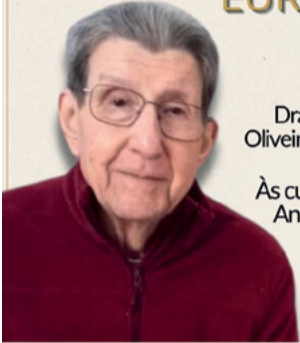
Santa Maria, 04 de maio de 2024.

Convite
para Missa Em Memória de**Neuza Inez Parcianello**Maria Parcianello convida para a Missa de 6 meses de falecimento, a ser realizada no **sábado, 04 de maio, às 18h, na Paróquia Nossa Senhora do Perpétuo Socorro.** Fala, leitor

ENCHENTE EM SÃO GABRIEL

Em São Gabriel, choveu mais de 300 milímetros nos últimos dias. No município, mais de 400 famílias foram afetadas pelas cheias do Rio Vacacaí. No total, 1,7 mil pessoas tiveram suas casas alagadas. De acordo com a Defesa Civil de São Gabriel, apenas 150 pessoas aceitaram sair de casa e montaram barracas próximas do local da enchente com medo de que seus pertences fossem saqueados. No Ginásio Plácido de Castro, mais de 30 pessoas foram alojadas. O prefeito de São Gabriel, Lucas Menezes, decretou Situação de Emergência na terça-feira, 30 de abril. De acordo com pesquisadores, a maior enchente que tinha sido registrada no município foi em 1954. Porém, a de 2024, lamentavelmente, superou todas as expectativas.

Um casal de idosos, um homem de 78 anos e a esposa de 74 anos, que residem na Vila Maria, relataram à imprensa que ainda não tinham visto uma enchente tão grande como a que foi registrada em São Gabriel recentemente. O casal relata que sua casa foi atingida pela água em questão de minutos e tiveram que sair do local de forma imediata. Todas as pessoas que saíram de casa foram para residência de familiares, amigos ou foram levadas para o Ginásio Plácido de Castro. No local, os desalojados receberam toda a atenção do Poder Executivo, incluindo alimentação, material de higiene e atendimento médico, se necessário. As ambulâncias da saúde estavam em frente ao ginásio de prontidão.

O povo de São Gabriel é extremamente solidário quando, infelizmente, acontecem essas tragédias. A população faz campanhas solidárias no sentido de arrecadar roupas, alimentos e material de higiene para quem perdeu tudo na enchente.

As estradas do interior, pontes e ruas dos bairros e vilas ficaram destruídas com a enchente. Muitas casas ficaram inundadas, seja no centro, nos bairros ou no interior. A Câmara de Vereadores de São Gabriel foi um exemplo. O prédio fica localizado no centro, na praça central e choveu como se fosse na rua. Todas as atividades foram suspensas para preservar a integridade dos funcionários da Casa Legislativa.

O mesmo aconteceu com as unidades de saúde. Muitas delas foram alagadas devido ao grande acúmulo de chuva na cidade. Infelizmente, o Estado do RS está vivendo uma tragédia de grande proporção - um rastro de destruição em todos os sentidos - pois as chuvas causaram enormes prejuízos em todas as cidades. A partir de agora, tudo recomeça do zero

e os prefeitos aguardam o repasse de recursos das esferas estadual e federal para enfrentar os pontos mais urgentes. Tudo será muito lento, mas com a boa vontade e a união de todos, tudo será reerguido ao longo do tempo.

GUIDO ÁVILA
Jornalista

TIO PAULO

As imagens de uma sobrinha, acompanhando seu tio, que estava numa cadeira de rodas, com a finalidade de liberar um empréstimo no banco, mostraram a despreocupação com um ser humano falecido. Se não houvesse a gravação poderíamos duvidar do que aconteceu, sendo observado, pelos funcionários da agência, que o senhor não reagia, constatando que havia falecido, o que a sobrinha disse não perceber.

O tio Paulo era cuidado pela sobrinha Érika, que fez um empréstimo no valor de R\$ 17 mil no nome do tio. Como havia necessidade de uma assinatura do mesmo para liberar os valores, ela o levou até a agência para isso.

Segundo apurado, Érika solicitou um Uber, levando seu tio até o banco. O motorista informou que achava que tio Paulo estava vivo quando o colocou no carro, sendo possível que tenha falecido após ter saído do carro.

Na agência, Érika levou o tio até a mesa de um dos funcionários, conversando e tentando liberar o empréstimo, porém a desconfiança fez com que fosse gravado o atendimento, com o tio Paulo não reagindo. A necessidade de assinatura levou a sobrinha a ficar insistindo para que ele assinasse, o que não conseguiu, levando os funcionários a constatar que o tio Paulo estava falecido, assim acionaram uma ambulância e a polícia.

A prisão de Érika por tentativa de furto mediante fraude, ou seja, pegar o dinheiro do tio falecido e por vilipêndio de cadáver, que significa tratar com desprezo e sem o devido respeito o corpo da pessoa falecida.

Triste o que aconteceu com este senhor, que morreu sem os devidos cuidados, foi usado por uma parente para conseguir dinheiro, mostrando como muitos seres humanos estão mais preocupados com o material do que com o outro. Infelizmente não é um caso isolado. Há muitos familiares que se aproveitam dos idosos para conseguir empréstimos, deixando de cuidar, adequadamente, abandonando os parentes, que sofrem, muitas vezes, sem terem consciência do que está acontecendo.

PAULO FRANQUILIN
Jornalista e escritorContato para publicações de notas, missas e homenagens póstumas.
 (55) 99916-9922**São Martinho**
FUNERÁRIAA certeza de estar
bem amparadoAvenida N. Senhora Medianeira,
nº 2185 - Centro - Santa Maria**(55) 3222-0600**

PUBLICIDADE LEGAL

DIÁRIO**WWW.DIARIOSM.COM.BR**
Faixa Nova de Camobi, 4.975
Bairro Camobi - CEP 97105-030
Santa Maria (RS)
(55) 3213-7100**DIRETOR EXECUTIVO:**
Paulo Ceccim**DIRETORA ADMINISTRATIVA:**
Vanessa Rizzi**DIRETORA DE JORNALISMO:**
Fabiana Sparremberger**DIRETORES:**Carlos Costabeber
Flavio Jobim
Giuliano Vendrusculo
Marcelo Zampieri
Mauro Della Pasqua
Renor Beltrami
Ricardo Jobim
Valnei Beltrame**GERENTE GERAL:** Alexandre De Grandi**GERENTE COMERCIAL:** Robledo Azambuja**GERENTE DE INOVAÇÃO DE PRODUTO:**
Giovane Freitas

Envie artigos de até 2.600 caracteres (com espaços) para o e-mail leitor@diariosm.com.br contendo nome completo, RG, profissão, telefone de contato e uma foto sua. Os textos são selecionados e podem ser resumidos de acordo com o espaço. A opinião manifestada neste espaço não expressa necessariamente a opinião do jornal.

Previsão do Tempo



Agudo	15°C	19°C
Caçapava do Sul	14°C	18°C
Cacequi	14°C	17°C
Dona Francisca	15°C	19°C
Faxinal do Soturno	15°C	20°C
Itaara	15°C	17°C
Itacurubi	17°C	20°C
Ivorá	16°C	20°C
Cruz Alta	15°C	18°C
Júlio de Castilhos	15°C	17°C
Lavras do Sul	14°C	19°C
Mata	16°C	20°C
São Gabriel	13°C	17°C
Rosário do Sul	14°C	20°C
Restinga Sêca	15°C	19°C
São João do Polêsine	16°C	20°C
São Vicente do Sul	14°C	18°C
Tupanciretã	16°C	17°C
Jaguari	14°C	20°C
São Sepé	15°C	17°C
Formigueiro	15°C	20°C
Santiago	17°C	19°C
Nova Palma	16°C	20°C
São Pedro do Sul	15°C	19°C
São Martinho da Serra	14°C	18°C

Tempo em Santa Maria 7 dias

Santa Maria de 04 a 10/05

SÁB	DOM	SEG	TER	QUA	QUI	SEX
20°	25°	30°	31°	28°	19°	18°
16°	18°	20°	21°	20°	14°	13°

Muitas nuvens e trégua na chuva

O fim de semana terá uma trégua na chuva na região. Somente no domingo é que não se descarta a ocorrência de chuvisco fraco e isolado. Os próximos dias serão de sol entre nuvens e muito calor devido ao vento de norte. Na quarta-feira, o tempo muda com uma frente fria que está sendo constantemente monitorada pela condição de chuva forte, que tende a agravar a situação das cheias na Região Central.

Temperaturas Observadas Ontem

Camobi INMET	Perpétuo Socorro	Camobi INMET	Perpétuo Socorro
14,0°C	13,9°C	16,0°C	15,7°C

Legenda

Fases da Lua

Nova	Crescente	Cheia	Minguante
08/05	15/04	23/04	30/05

Fonte Lunar: INMET

EMPREGOS

ELLO

A Ello Assessoria em Recursos Humanos aceita currículos pelo e-mail curriculo@ellorh.com.br. Mais informações no site ellorh.com.br ou pelo telefone (55) 3225-2021. As vagas:

- Assistente de Departamento Pessoal
- Operador de caixa
- Assistente contábil
- Assistente contábil/fiscal
- w Assistente Fiscal
- Auxiliar administrativo (Logística)
- Cuidadora (curso gratuito)
- Mecânicos
- Técnico em Telecom
- Técnico em fibra óptica
- Vendedor Interno TI (Remoto)
- Empregada doméstica
- Auxiliar Societário (Contabilidade)
- Auxiliar administrativo (Financeiro)

CAEH

O CAEH – Centro de Autoestima Humanista, localizado na Rua Venâncio Aires, 899, aceita currículos pelo e-mail centrodeautoestimah@gmail.com ou informações pelo WhatsApp (55) 99735-7090 e telefone 3317-0218. Veja as oportunidades na região Centro e em Camobi:

- Fonoaudiólogo
- Veterinário
- Educador físico
- Vendedor externo
- Consultor de autoestima
- Psicólogos

- Psicopedagogo
- Nutricionistas
- Advogados
- Terapeuta ocupacional
- Assistente social
- Terapeutas holísticos e integrativos

CDL

A CDL Empregos, localizada à Rua Astrogildo de Azevedo, 354, aceita currículos pelo site cdslm.com.br. Mais informações pelo (55) 3220-6633. Confira as vagas:

- Auxiliar Administrativo Financeiro
- Consultor(a) de vendas
- Consultor(a) de investimentos
- Atendente
- Auxiliar Contábil e Fiscal
- Operador(a) de Caixa
- Operador(a) de telemarketing
- Motorista (CNH C ou D)
- Auxiliar de Estofador

FUTURA

A Futura Gestão de Pessoas realiza cadastro pelo site futurasm.com.br. Mais informações pelo telefone (55) 98144-5222 (WhatsApp). Confira as vagas:

- Consultor de Vendas (Óptica)
- Vendedr(a) Interno (Tecnologia)
- Analista Fiscal
- Executivo Comercial
- Vendedor(a) (Praça Nova)
- Atendimento Imobiliário (Loações)
- Secretária Clínica Multiprofissional

- Cozinheiro(a) (15h às 23h30) (Restinga Sêca)
- Vendedora (16h às 22h) (Shopping Royal Plaza)
- Assessor(a) jurídico (escritório)
- Auxiliar contábil (crédito consignado)
- Operador de caixa (Joalheria e ótica)
- Vendedor(a) peças (máquinas pesadas)
- Auxiliar de vendas (peças)
- Auxiliar contábil (escritório)
- Motorista de caminhão truck (3 vagas)
- Operadora de caixa
- Assistente contábil
- Líder de loja (Panambi)
- Administrativo comercial (cursinho)
- Camareira (hotel)
- Motorista rodotrem (agronegócio)
- Supervisor de loja (pneus)
- Analista de vendas (marca líder no mercado)
- Servente de Obras (2 vagas) (Dores)
- Vendedor(a) (telefonias e acessórios Apple)
- Auxiliar de mecânico (caminhão)
- Consultora de Vendas (Joalheria e Ótica)
- Montador de pneus
- Vendedor Pracista (Cruz Alta)
- Secretária comercial (clínica)
- Fisioterapeuta esteticista (clínica)
- Assistente de Locação (Imobiliária)
- Agente de mercado (agronegócio)
- Recepcionista de hotel (15h às 23h)
- Supervisor do Controle de Qualidade (SC)

- Operador de escavadeira (2 vagas)
- Operador caminhão muncck
- Representante técnico de vendas (agronegócio) (Butiá)
- Agronegócio (Butiá)
- Técnico Agrícola (fazenda)
- Gerente de relacionamento (cursinho)
- Auxiliar de almoxarifado (interior)

RECRUTA ESTRATÉGICA

A Recruta Estratégica atua com consultoria de recrutamento e seleção focada em encontrar talentos alinhados com a empresa. Encaminhe currículo para o e-mail contato@recrutaestrategica.com ou para o WhatsApp (55) 99178-9361:

- Assistente administrativo
- Atendimento (cafeteria)
- Atendimento E-commerce (pet shop)
- Atendimento (restaurante, noite)
- Auxiliar de climatização
- Auxiliar de limpeza
- Banhista/tosa (petshop)
- Conferente de mercadoria
- Consultor comercial
- Gerente de loja
- Gerente de restaurante (noite)
- Instrutor de Pilates (Cacequi)
- Médico (a) veterinário
- Operadora de caixa
- Recreacionista creche (petshop)
- Repositor de mercadoria
- Vendedor (a) (petshop)
- Vendedora

LOTÉRIAS

quinta 02/05/2024

QUINA | Concurso 6.430

Dezenas	Acertadores	Prêmio (R\$)
Cinco	0	*
Quatro	44	11.308,88
Três	3.892	121,76
Dois	103.056	4,59

* R\$4.453.392,23 acumulados
Os números extraoficiais

18 - 47 - 62 - 72 - 79

LOTOFÁCIL | Concurso 3.093

Dezenas	Acertadores	Prêmio (R\$)
15	3	479.789,18
14	551	782,48
13	15.101	30,00
12	139.553	12,00
11	632.901	6,00

*Goiania (GO), Betim (MG), São Gabriel (RS)

Os números extraoficiais

**01 - 02 - 03 - 05 - 06 - 07 - 10 - 12
14 - 16 - 17 - 20 - 22 - 24 - 25**

MEGA-SENA | Concurso 2.717

Dezenas	Acertadores	Prêmio (R\$)
Seis	1	5.581.371,93
Cinco	31	52.426,96
Quatro	1.883	1.233,01

*Canal Eletrônico

Os números extraoficiais

06 - 22 - 34 - 36 - 44 - 50

TIMEMANIA | Concurso 2.087

Dezenas	Acertadores	Prêmio (R\$)
Sete	0	*
Seis	2	23.341,62
Cinco	59	1.130,34
Quatro	1.103	10,50
Três	9.605	3,50

*R\$ 1.020.768,83 acumulados

Os números extraoficiais

04 - 11 - 20 - 24 - 39 - 43 - 77

Time do coração

NOVORIZONTINO/ SP

PREÇOS

- Megasena** – 6 números (aposta mínima) – R\$ 5
- Quina** – 5 números (aposta mínima) – R\$ 2
- Lotofácil** – 15 números (aposta mínima) – R\$ 2,50
- Timemania** – 10 números (aposta mínima) – R\$ 3,00

ANUAL PREMIUM (IMPRESSO+DIGITAL+PERSONA+CLUBED+)

COMPLETA (TODOS OS DIAS): R\$ 1.496,64 OU 12 X R\$124,72 / MÊS
LIGHT (FINAL DE SEMANA): R\$ 53,70/ MÊS

MENSAL BÁSICO (IMPRESSO +DIGITAL)

COMPLETA (TODOS OS DIAS): R\$143,43/ MÊS
Adicione Persona E Clube D+ em sua assinatura

PROMOÇÃO DIGITAL PREMIUM (DIGITAL+ CLUBE D+)

R\$185,76 OU 12X R\$ 15,48/ MÊS

ASSINE O

DIÁRIO
(55) 3213 - 7272

CONFIRA OS MELHORES PLANOS E CONDIÇÕES PARA VOCÊ NO TELEFONE (55) 3213-7272

*Nossos planos e promoções possuem renovação automática



Scaneie Qrcode e fale com a Central de Relacionamento



Campanha #PorTodosNós incentiva a solidariedade

O Grupo Diário promove a campanha #PorTodosNós para convidar cada um dos santa-marienses e moradores da região a apoiar ações que levam assistência para aqueles afetados pelas chuvas.

Em 2020, quando o mundo parou em virtude da pandemia da Covid-19, o Grupo Diário, em parceria com a prefeitura de Santa Maria e diversas entidades e associações, lançou a campanha #PorTodosNós para ajudar o comércio local a se reerguer em meio ao cenário difícil.

Ao convidar os santa-marienses a valorizarem o comércio e consumirem produtos locais a fim de gerar renda e empregos, ajudou o Coração do Rio Grande a superar os aspectos econômicos da pandemia.

Agora, um novo cenário se mostra desafiador, e o Grupo Diário não medirá esforços ao apoiar e divulgar ações positivas, assim como transmitir informações para manter a população informada.

E, com a solidariedade e o apoio de cada um de nossos cidadãos, o Grupo Diário acredita que podemos superar mais este desafio juntos. Nosso compromisso é estar ao lado de Santa Maria, região e de seus moradores, mostrando que, juntos, somos mais fortes e capazes de enfrentar qualquer adversidade.

“Convidamos cada um de vocês a compartilhar essa ideia.

É por Santa Maria, pela região, pelas comunidades, por você.

Por todos nós”, é o enunciado da campanha.



Divulgue a sua iniciativa nos contatos abaixo

☎ 55 99143-4097

✉ e-mail eventos@diariosm.com.br

FORTES CHUVAS NO RS
Solicite ajuda pelos números:

CIOSP

153

☎ (55) 99217-8122
☎ (55) 99167-4728
☎ (55) 99167-8452
☎ (55) 3174-1552

DEFESA CIVIL

☎ (55) 3174-1552
☎ (55) 99110-7940

BOMBEIROS

193

BRIGADA MILITAR

190

GRUPO **DIÁRIO**

Reunião na próxima quinta pode definir data para retomada da Divisão de Acesso

|| PÁGINA 23

Preso suspeito de matar namorado da ex-mulher em Silveira Martins

|| PÁGINA 21

PLATAFORMAS DIGITAIS DO GRUPO DIÁRIO



Quer receber nossas notícias em primeira mão? Conheça o canal do Grupo Diário no WhatsApp. Informações e os principais acontecimentos de Santa Maria e região serão enviados no aplicativo. Acesse o link do canal e comece a seguir o perfil (QR Code abaixo). Lembre-se de deixar as notificações ativadas para ser avisado das publicações

Escaneie o QR Code e entre no canal do Diário no WhatsApp



Imposto Solidário
VOCÊ PODE FAZER A DIFERENÇA SEM TIRAR DINHEIRO DO SEU BOLSO!



Destine o seu IR para 22 projetos sociais

Acesse:

SANTAMARIA.RS.GOV.BR/IMPOSTOSOLIDARIO

OU FALE COM O SEU CONTADOR!



FALE COM A REDAÇÃO ☎ (55) 3213-7110

- | | |
|--|---|
| 
DIRETORA DE JORNALISMO
Fabiana Sparremberger | 
EDUCAÇÃO E COMUNIDADE
Carmen Xavier
☎ 3213-7129 |
| 
IMPRESSO E DIGITAL
Pedro Pavan
☎ 3213-7111 | 
D FINDI
Sione Gomes
☎ 3213-7147 |
| 
RÁDIO CDN TV DIÁRIO
Rogério Kerber
☎ 3213-7114 | 
SAÚDE
Ariane Lima
☎ 3213-7124 |
| 
COLONISTA E COORDENADOR DE PRODUÇÃO
Deni Zolin
☎ 3213-7119 | 
POLÍTICA
Jaqueline Silveira
☎ 3213-7136 |
| 
PORTAL BEI E ECONOMIA
Marcos Fonseca
☎ 3213-7120 | 
ESPORTE
Gilson Alves
☎ 3213-7121 |



Faixa Nova de Camobi, 4.975
Bairro Camobi
CEP 97105-030
Santa Maria (RS)

FALE COM O DIÁRIO

PARA ASSINAR
✉ diariosm.com.br/assinaturas
☎ (55) 3213-7272

PARA ANUNCIAR
☎ (55) 3213-7188

O JORNAL NÃO CHEGOU OU ESTÁ ATRASADO?
Ligue ou mande WhatsApp para
(55) 3213-7272

CENTRAL DE RELACIONAMENTO
☎ ☎ (55) 3213-7272