



MAURICIO TONETTO, SECOM

LUÍS GUSTAVO SANTOS

Em muitos locais, socorro só chega por via aérea e barco

Moradores ilhados e pessoas doentes precisaram ser resgatados ontem por helicópteros e embarcações. Dezoito cidades da região decretaram emergência. Muitas estão sem ligação por rodovias e sem comunicação



DIÁRIO D

SEXTA-FEIRA
3 MAIO 2024

Mês das
Mães

Deltasul

ENCARTE DE
OFERTAS
NESTA EDIÇÃO

Estado chega a 29 mortes e 60 desaparecidos devido às enchentes

Parte dos serviços de saúde em Santa Maria está suspensa

O relato de morador que não conseguiu salvar vítima de deslizamento

Ponte da várzea do Rio Toropi cede e provoca bloqueio total da BR-287

■ PÁGINAS 2 A 15



LETÍCIA KLUSENER

Presidente anunciou R\$ 16 milhões para obra de contenção da encosta na Rua Canário, no Itararé

Em Santa Maria, Lula garante que não irão faltar recursos para a recuperação do Estado

REUNIÃO PRESIDENCIAL EM SANTA MARIA

"Não faltarão recursos", diz Lula

Além da chuva fraca, muita neblina encobria a Base Aérea de Santa Maria às 10h31min, quando o avião presidencial pousou, trazendo o presidente Luiz Inácio Lula da Silva, a primeira-dama Janja e 10 ministros. Recebido pelo governador Eduardo Leite (PSDB) e pelo prefeito Jorge Pozzobom (PSDB), Lula e a comitiva foram direto para a sala de comando da Base e se reuniram até 12h30min. Depois de fazer uma análise da situação crítica do Estado devido à enchente recorde e de definir medidas emergenciais e a médio prazo, foi feita uma coletiva de imprensa, com a sala lotada. Lula, Leite, Pozzobom e diversos ministros falaram, além do comandante do Exército, sobre as ações que serão feitas. Para Santa Maria, foi confirmada a antecipação de R\$ 16 milhões para obras de proteção de encostas no Morro do Cechella, na Rua Canário, onde no dia anterior mãe e filha morreram soterradas por um deslizamento (leia ao lado).

Na fala à imprensa, Lula afirmou que não faltarão recursos humanos e financeiros para reparar os danos causados pelas fortes chuvas que atingem o Estado. Mas não divulgou valores.

– Não vamos permitir, como não permitimos no Vale do Taquari, que falem recursos para reparar os danos pela chuva. O governo federal está 100% à disposição do Rio Grande do Sul para atender com material humano e recursos para reparar os prejuízos. No primeiro momento, temos que salvar vidas. No segundo, vamos fazer uma avaliação dos danos e, a partir disso, pensar em como encontrar dinheiro. Não faltará dinheiro para cuidar da saúde, transporte e alimentos – garantiu Lula.

Além do presidente, várias autoridades falaram, como o santa-mariense e ministro-chefe da Secretaria de Comunicação Social (Secom), Paulo Pimenta; o ministro de Estado dos Transpor-



NA BASE AÉREA Lula, Leite e ministros avaliaram a situação e definiram ações emergenciais para socorrer famílias

tes, Renan Filho; o da Integração e Desenvolvimento Regional, Waldez Goés, e a do Meio Ambiente, Marina Silva.

Como informou o governador Eduardo Leite, ontem o Rio Grande do Sul tinha 204 municípios com risco hidrológicos e mais de 150 pontes interrompidas. Por isso, um dos trabalhos da Sala de Situação estadual é a realização de georreferenciamento em 133 locais e a verificação de disponibilidade de voo em cada uma. Conforme Leite, as estratégias do Estado estão, inicialmente, voltadas para ações de salvamento:

– Nesse momento, o foco é no resgate das pessoas. Estamos alinhados nisso. A chuva ainda é torrencial, diferente do que aconteceu no ano passado, quando o tempo deu trégua para colocarmos aeronaves e fazer resgates. Dessa vez, não temos a mesma condição. O tempo atrapalha o voo das aeronaves e isso causa consequências muito graves, que ainda vão ser medidas. Tem pacientes que precisam hemodiálise e estão isolados. Tem problema de falta de alimentos em comunidades isoladas. Tem corpos que precisam ser levados para sepultamentos em comunidade inacessíveis.

A "Operação Taquari II", como foi nomeada a ação, será realizada em todo o Estado a partir do co-

mando das Forças Armadas, segundo o general Hertz Pires, Comandante Militar do Sul. Com a projeção de aumento do nível dos rios, foi organizado um hospital de campanha, que será instalado em Lajeado. O local receberá 15 toneladas de materiais do Rio de Janeiro e terá dois consultórios, uma emergência e 40 leitos de enfermaria. A capacidade, conforme Hertz, é que mais de 1,3 mil militares possam estar em campo nos próximos dias. Além disso, o general garantiu que o RS continuará recebendo apoio aéreo. Há oito aeronaves em uso, e pode chegar a 16 em breve, vindas de outros Estados. Telefones por satélites também serão trazidos ao Rio Grande do Sul para garantir comunicação das equipes de socorro e comando.

– Temos agora duas aeronaves da Base Aérea que estão atuando na região. Elas estão atendendo emergências no eixo Santa Maria, Agudo, Candelária e Sinimbu. Isso acontece a partir de um protocolo que parte da Defesa Civil do Município, passa pelo Estado e Governo Federal – disse Hertz.

EMOÇÃO E CHORO

Um dos momentos mais emocionantes foi quando o prefeito de Faxinal do Soturno, Clovis Montagner falou. Ele veio a Santa Ma-

ria na terça para fazer cirurgia e acabou ficando ilhado na cidade, sem poder voltar a Faxinal. Relatou que a situação é dramática na Quarta Colônia, pois há muitas pessoas isoladas no interior, em locais onde não há luz, água e acesso a telefonia e remédios.

– Tem uma mãe que está ilhada em Faxinal, e o bebê de dois dias está em Santa Maria e não tem como ser amamentado. Presidente Lula, o que vou dizer para essas famílias? – questionou Montagner, citando que devido aos inúmeros bloqueios de rodovias, há dezenas de famílias ilhadas no interior e nas cidades.

Várias pessoas e autoridades na sala ficaram com os olhos cheios de lágrimas durante a fala. Lula disse a Montagner para ele falar aos moradores que eles não estão sozinhos, porque o governo federal fará tudo o que estiver ao alcance para ajudar as famílias.

Havia previsão de Lula fazer um sobrevoo nas áreas afetadas pela chuva, mas a neblina não ofereceu condições favoráveis.

Às 15h30min, Lula e comitiva decolaram de volta a Brasília. Leite voltou de avião a Porto Alegre, onde confirmou, à noite, 29 mortes e 60 desaparecidos no Estado. (Deni Zolin, Letícia Klusener, Gilberto Ferreira, Alexandre De Grandi e Tayline Manganeli)

R\$ 16 milhões para obras da Rua Canário

Para Santa Maria, o principal anúncio feito por Lula e ministros foi a liberação antecipada de R\$ 16 milhões para obras de reforço da encosta do Morro do Cechella, na Rua Canário. No local, um deslizamento na terça atingiu duas casas e matou duas mulheres soterradas. Segundo Pozzobom, o pedido havia sido protocolado no governo federal em 13 de novembro de 2023, no Programa de Prevenção a Desastres Naturais – Contenção de Encostas, do governo federal.

– Vamos fazer avaliação e contratar empresa para fazer levantamento técnico da área da Rua Canário, onde há 90 famílias. Vamos ter de avaliar o que a chuva provocou de danos. Se tivermos de retirar famílias e casas dali, vamos retirar. Vou fazer o que for preciso para salvar vidas. Protocolamos o pedido em novembro, mas não quero culpar o Lula, em hipótese alguma. Mas foi positivo ele vir e escutar da minha boca que não podemos mais ter burocracia, como no Vale do Taquari, onde as pessoas esperaram oito meses para ganhar uma casa – disse Pozzobom, citando que, quando possível, será feita análise da Bilíbio e da Churupa, onde também houve deslizamentos.

Secretário de Habitação e Regularização Fundiária, Wagner Bitencourt disse que há chance de realocar as famílias em outras regiões, mas disse "que é um tanto delicado", pois os moradores não querem deixar as casas. Ele afirmou que foi procurado por habitantes do local para regularizar as residências, mas se trata de área de risco e o poder público não pode atender ao pedido. Chegou a sugerir às famílias que, para segurança delas, o melhor seria realocá-las em loteamentos na Lorenzi, Cipriano ou Brenner.

– Por isso, nunca foi motivado um processo de regularização fundiária na Canário – frisou.

Segundo ele, os moradores reivindicam melhorias nas ruas e no abastecimento de água, mas se recusam a deixar o local.

EXPEDIENTE

Participaram desta cobertura especial: Luís Gustavo Santos, Caroline Souza, Vitória Parise, Letícia Almansa Klusener, Gilberto Ferreira, Gilson Alves, Kellen Caldas, Rafael Menezes, Mateus Ferreira, Maria Júlia Corrêa, Bibiana Pinheiro, Arianne Lima, Tayline Manganeli, Thaís Immig, Vitor Zuccolo, Carmen Staggemeier Xavier, Jaqueline Silveira, Marcos Fonseca, Rogério Kerber, Alexandre De Grandi, Deni Zolin, Pedro Pavan e Fabiana Sparremberger. Diagramação: Liandra Rodrigues e Ricardo Silva

Super Colchões
Uma escolha inteligente.

Rua Riachuelo, 224 Esq.
TUIUTI 55 3221- 8035
55 99163 - 0055

ANDAÍMES CAMOBI
A SUA LOCADORA

55 3029.2251
55 99963.4396
@andaimescamobi
Andaimes Camobi

com R\$ 1 por litro diluído
valor por embalagem: R\$ 50

voce limpa
banheiros
box
vaso sanitário
rejuntas

Sistlimpa
limpeza pesada

não mancha a roupa

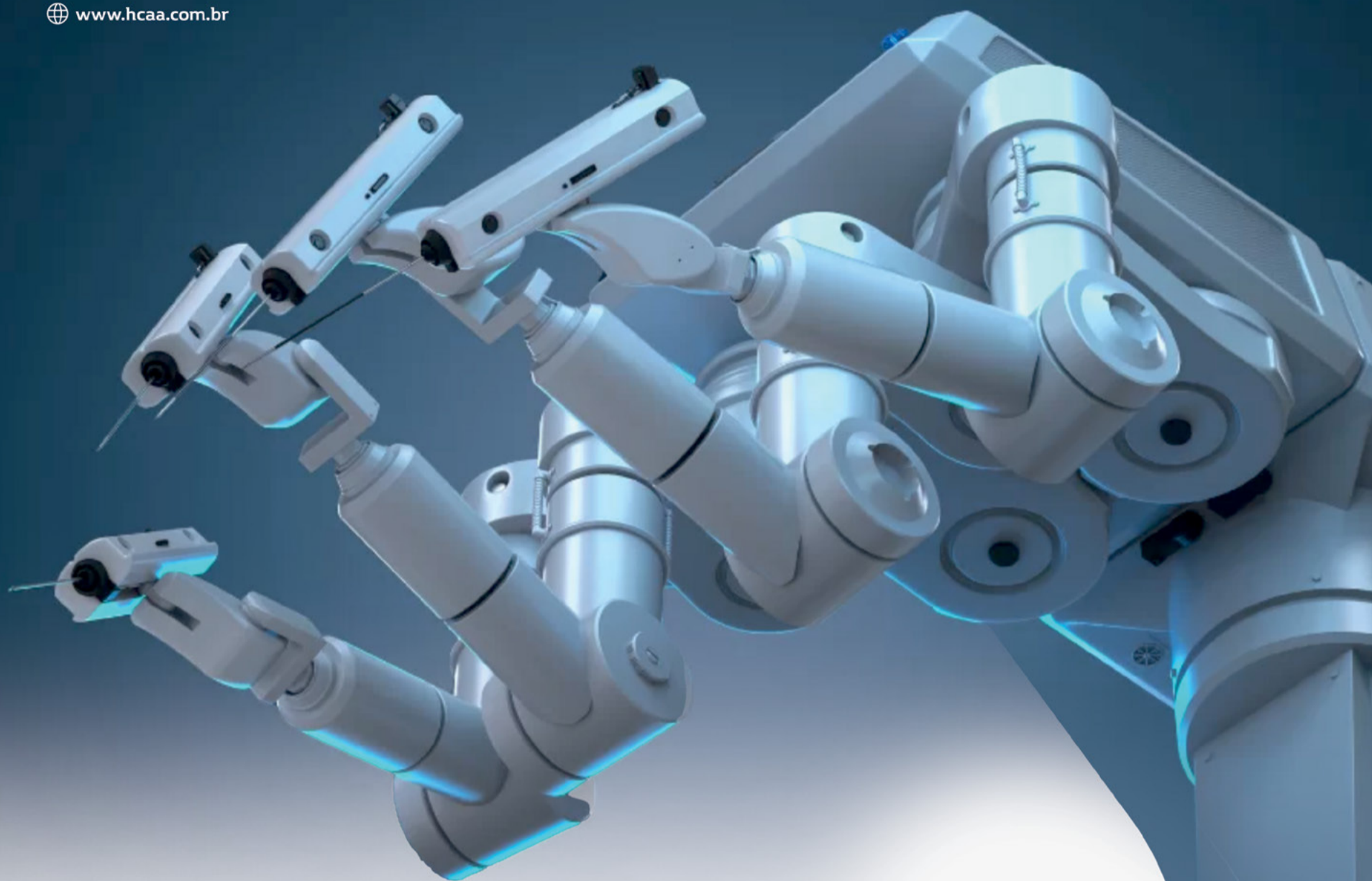

Cirurgia ROBÓTICA

Tecnologia à serviço da vida.

O sistema de cirurgia robótica mais avançado do mundo, com o ROBÔ DA VINCI Xi, está no HCAA, à serviço da saúde de Santa Maria e da região central do RS.



COMPLEXO
HOSPITALAR
ASTROGILDO
DE AZEVEDO

Av. Pres. Vargas, 2291 | Santa Maria - RS | Fone: (55) 3220-4444

CHUVA HISTÓRICA

Estado chega a 29 mortes e tem pelo menos 60 desaparecidos

FOTOS BETO ALBERT

O Rio Grande do Sul totalizava, até a noite de ontem, 29 vítimas com os acumulados de chuva dos últimos dias. Além disso, havia 60 pessoas desaparecidas. Esses números devem aumentar nas próximas horas, informou o governador do Estado, Eduardo Leite (PSDB), que apresentou as atualizações em uma live ontem.

Em Santa Maria, Silveira Martins, Itaara e São João do Polêsine há cinco óbitos confirmados. Conforme a Defesa Civil de Santa Maria, há a possibilidade de haver mais pessoas desaparecidas e outros óbitos.

Os rios continuarão subindo. Com muita chuva e solo encharcado podem ocorrer outros deslizamentos de terra.

– A urgência é extraordinária. É meu dever como governador que as pessoas compreendem que estamos vivendo algo extremamente excepcional. É o caso mais crítico que o Estado terá registro em sua história. É necessário evitar estar em encostas de morros – disse Leite.

Mais cedo, o governador esteve em Santa Maria, onde esteve reunido com o presidente Luiz Inácio Lula da Silva (PT) e um grupo de ministros. Na vinda ao Estado, Lula garantiu que o governo federal não deixará faltar recursos para ajudar na recuperação dos estragos no Rio Grande do Sul devido à enchente histórica.

A prefeitura de Santa Maria informou, na tarde de ontem, que choveu 484 milímetros em apenas quatro dias. O dado é do Centro Nacional de Monitoramento e Alertas de Desastres Naturais (Cemaden).

DESALOJADOS

Quase 500 pessoas estavam desalojadas na cidade até ontem, entre acolhidos no Centro Desportivo Municipal (CDM), na Igreja Santa Catarina e em casas de parentes. Muitos santamarienses tiveram de deixar suas casas em áreas de risco e procurar abrigo em local seguro. Entre as áreas com risco de deslizamento, está a Vila Nossa Senhora Aparecida, perto da Barragem do DNOS.

A Companhia Riograndense de Saneamento (Corsan) divulgou, na noite de ontem, um alerta de Emergência para Barragens em Santa Maria e Bento Gonçalves, na Serra. O alerta para Santa Maria acontece pela probabilidade de galgamento da Barragem Saturnino de Brito, quando o volume de água excede a capacidade de escoamento do vertedouro, pela cheia do Rio Ibicuí-Mirim.

As 139 famílias das localidades de Passo dos Macacos e Canabar-



SAÍDA Moradores da Vila Nossa Senhora Aparecida, em Santa Maria, carregam itens pessoais e deixam área de risco perto da Barragem do DNOS



DESTRUIÇÃO No Morro do Cechella, casas estão destruídas. Na tarde de quarta-feira, mãe e filha morreram em deslizamento de terra na região

ro foram informadas da necessidade de evacuação da área.

ABASTECIMENTO

O abastecimento de água segue comprometido na região na noite de ontem. Hoje, a Corsan deve seguir na instalação de bombas na Barragem Saturnino de Brito, que abastece a maior parte de Santa Maria, a fim de reduzir o número de imóveis sem água. A meta é

que os equipamentos estejam em funcionamento até o meio-dia (leia mais na página 11).

REGIÃO CENTRAL

Até ontem, pelo menos 15 municípios da Região Central haviam decretado situação de emergência e outros três estavam em calamidade pública: Silveira Martins, Dilermando de Aguiar e Itaara. E esse número deve crescer.

OS NÚMEROS DA TRAGÉDIA

Balanco de mortos e desaparecidos, conforme boletim das 18h de ontem da Defesa Civil Estadual:

- ▶ **Mortos** – 29
- ▶ **Desaparecidos** – 60
- ▶ **Municípios afetados** – 154
- ▶ **Pessoas em abrigos** – 4.645
- ▶ **Desalojados** – 10.242
- ▶ **Afetados** – 71.306
- ▶ **Feridos** – 36

Municípios que registraram mortes até ontem:

- ▶ Canela (2)
- ▶ Candelária (1)
- ▶ Caxias do Sul (1)
- ▶ Bento Gonçalves (1)
- ▶ Boa Vista do Sul (2)
- ▶ Paverama (2)
- ▶ Pantano Grande (1)
- ▶ Putinga (1)
- ▶ Gramado (4)
- ▶ Itaara (1)
- ▶ Encantado (1)
- ▶ Salvador do Sul (2)
- ▶ Serafina Corrêa (2)
- ▶ Segredo (1)
- ▶ Santa Maria (2)
- ▶ Santa Cruz do Sul (2)
- ▶ São João do Polêsine (1)
- ▶ Silveira Martins (1)
- ▶ Vera Cruz (1)

Municípios afetados da Região Central

- ▶ Agudo
- ▶ Cacequi
- ▶ Dilermando de Aguiar
- ▶ Dona Francisca
- ▶ Faxinal do Soturno
- ▶ Itaara
- ▶ Ivorá
- ▶ Jaguari
- ▶ Jari
- ▶ Júlio de Castilhos
- ▶ Lavras do Sul
- ▶ Mata
- ▶ Nova Esperança do Sul
- ▶ Nova Palma
- ▶ Restinga Sêca
- ▶ Santa Maria
- ▶ Santana da Boa Vista
- ▶ Santiago
- ▶ São Gabriel
- ▶ São João do Polêsine
- ▶ São Martinho da Serra
- ▶ São Pedro do Sul
- ▶ Silveira Martins

DESLIZAMENTO DO MORRO

"Eu via ela, mas não conseguia tirar do barro", conta morador

Moradores do Morro do Cechella relatam ter vivido cenas de filme de terror. Na tarde de quarta-feira, um deslizamento de terra no local deixou duas vítimas e centenas de pessoas desalojadas. Em poucos segundos, o barro tomou conta da Rua Canários, no Bairro Itararé. Sobraram a destruição de casas, a preocupação e a solidariedade de quem tentou salvar pessoas que ficaram ilhadas. O pedreiro Cirineu dos Santos Silva, 38 anos, tentou resgatar Emily da Rocha, 17 anos, uma das vítimas do deslizamento. Ela e a mãe Liane Ulguin da Rocha, 45, perderam a vida.

– Teve um vizinho que ouviu a voz dela, bem baixinho. Aí, fomos ajudar. A gente via ela, mas não conseguia tirar do barro. Algumas pessoas até fizeram uma barricada humana para desviar a água dela e evitar o afogamento. Mas, infelizmente, a gente não conseguiu. Essa foi a parte mais difícil de tudo isso – detalha o morador.

Cirineu teve a casa totalmente invadida pelo barro. Ele, a esposa e os filhos estavam em casa quando o deslizamento aconteceu:

– A gente saiu e viu tudo aqui indo em direção a nossa casa. Só deu tempo de entrar, pegar as crianças e sair. Foi horrível, uma cena de filme. Quando vimos, estava desmoronando tudo. Vinha árvore, vinha tudo.

Cirineu conta que após deixar a família em segurança tentou ajudar quem foi atingido pelo deslizamento. Ele e os vizinhos conseguiram tirar um menino que estava com a perna atolada no barro e com móveis em cima



BETO ALBERT

TRAGÉDIA Parte do morro desmoronou na tarde de quarta, soterrando casas e resultando em duas mortes. O pedreiro Cirineu (foto ao lado) relata o fato e como tentou salvar, em vão, a adolescente



MATEUS FERREIRA



Aponte a câmera do seu celular para o QR Code acima e confira as últimas atualizações sobre a chuva histórica na região

do corpo. Ontem, Cirineu e outros moradores fizeram um trilho de paletes em cima do barro para recuperar o que ainda resta das casas que foram atingidas pelo deslizamento.

VÍTIMA

Foi localizado, ontem, o corpo de Liane Ulguin da Rocha, 45 anos, segunda vítima no deslizamento do Morro do Cechella.

Ainda na tarde de quarta-feira, o Corpo de Bombeiros confirmou a morte da filha de Liane, que foi identificada como Emily Ulguin da Rocha, 17 anos. Mãe e filha morreram após o desmorona-

mento que atingiu a casa onde moravam na Rua Canários, localizada no Bairro Itararé.

O sepultamento de Emily e Liane ocorre hoje, às 9h30min, no Cemitério Ecumênico.

RESGATE

Criança é transferida para Santa Maria

DIVULGAÇÃO, FAB



URGÊNCIA Criança foi encaminhada para a UTI de um hospital da cidade

A Força Aérea Brasileira (FAB) resgatou uma criança de dois anos que precisava ser transferida com urgência do hospital de Faxinal do Soturno na manhã de ontem. Desde quarta, ocorreram diversas tentativas para a evacuação, mas as condições climáticas impediam o cumprimento da operação. Em Faxinal do Soturno, duas pontes tiveram problemas nas estruturas durante o tempo-

ral que atinge a região. A aeronave, um helicóptero H60L Black Hawk, operado pelo Esquadrão Pantera, pousou na Base Aérea de Santa Maria (Basm), e a criança foi encaminhada para uma instituição com UTI avançada para receber atendimento médico adequado. Não há informações sobre o estado de saúde da criança e para onde ela foi transferida.

BOMBEIROS VOLUNTÁRIOS

"Sem eles, não sei o que seria da minha família"

DIVULGAÇÃO

Estradas destruídas, mais de 50 pessoas desalojadas e distritos sem luz ou água. Esse é o atual cenário em Santa Maria. Na manhã de ontem, foi resgatado um grupo de moradores da localidade de Linha 7, no distrito de Palma.

A ocorrência foi atendida pelos bombeiros voluntários Diogne Oliveira e Luciano Sarturi. Segundo Sarturi, a equipe salvou mais de 10 pessoas, entre eles, dois bebês.

Entre os resgatados, estão o casal de aposentados Leonice Comin, 62 anos, e Neimar Comin, 70; o aposentado Flavio José Valcorte, 63; a esposa, a dona de casa Carmen Lucia Valcorte, 58; e a neta, a estudante Melissa Valcorte, de apenas 14 anos. A notícia foi comemorada pela atendente Taciane Valcorte, 32, que é filha de Flavio e Carmen Lucia, mãe de Melissa e sobrinha de

Leonice e Neimar. Moradora de Santa Maria, ela tentava contato com a família desde terça-feira.

ALÍVIO

Contato via celular mostrou resgate da família que estava ilhada no distrito de Palma



– Estava desde terça-feira tentando contato com eles e não conseguia. Eu só sabia por moradores dali que eles estariam bem. Então, eu comecei uma luta. A minha patroa e a família me ajudaram com os contatos das pessoas que fizeram o resgate – conta.

Os pais de Taciane moram na localidade há 25 anos. Conforme a atendente, a equipe não teria encontrado a família no primeiro dia de buscas, que envolveu um helicóptero. No segundo dia, os bombeiros tiveram sucesso. Por volta das 11h, Taciane recebeu fotos e um vídeo de Sarturi pelo WhatsApp e se emocionou ao ver que os familiares estavam bem e em um local seguro.

NO ESTADO

Barragem 14 de julho rompe na Serra Gaúcha

A Defesa Civil do Rio Grande do Sul confirmou, na tarde de ontem, o rompimento da Barragem 14 de julho, que fica no Rio das Antas, entre Cotiporã e Bento Gonçalves, na Serra Gaúcha. Estrutura tem alerta para elevação rápida após o rompimento. Ainda pela manhã, a orientação para os moradores dos arredores era para que evacuassem as casas o mais rápido possível.

A Defesa Civil emitiu uma orientação expressa:

“É orientação expressa que os moradores dos municípios de: Santa Tereza, Muçum, Roca Sales, Arroio do Meio, Encantado, Colinas e Lajeado deixem áreas de risco e procurem abrigos públicos ou outro local de segurança para permanecer durante a elevação de nível do Rio Taquari.

As pessoas que não tiverem locais alternativos devem buscar informações junto à Defesa Civil da sua cidade sobre os abrigos públicos disponibilizados pelas prefeituras, rotas de fuga e pontos de segurança.”



REPRODUÇÃO



DIVULGAÇÃO, HAVAN

ALERTA Estrutura, na região da Serra, rompeu, ontem, e os reflexos atingiram o Vale do Taquari com áreas inundadas às margens da BR-386

Na tarde de ontem, o leito do Rio Taquari atingiu o nível de 33m35cm, segundo régua instalada pela prefeitura de Lajeado. A enchente já é a maior registrada no município, superando a marca de setembro do ano passado.

A Defesa Civil do município orientou a evacuação de áreas próximas da chamada cota 35.

A BR-386 e instalações às margens do Rio Taquari ficaram de baixo da água.

INVESTIGAÇÃO

O rompimento da barragem é investigado pela Agência Nacional de Energia Elétrica (Aneel), responsável pela barragem,

que informou que a estrutura já estava submersa e identificou uma movimentação mais turbulenta da água, possivelmente pelo comprometimento da chamada ombreira direita, uma das laterais onde a estrutura está apoiada.

– O grande problema agora é a velocidade com que a água vai

descer rumo a Santa Bárbara e Santa Tereza. A altura da água não deve mudar muito, porque o nível do Rio das Antas estava passando sobre a barragem. O risco agora é a vazão a partir da barragem 14 de Julho – afirmou o secretário da Casa Civil, Artur Lemos, que está no gabinete avançado em Bento Gonçalves.



No Colégio Totem Santa Maria

o verbo **acolher** é vivido em sua plenitude... Acolher é abrir espaços de diálogo com os estudantes e suas famílias. É entender que cada pessoa é única e que suas diferenças tecem um mosaico onde cada peça se encaixa do seu jeito e no seu tempo. Acolher é respeitar e incluir. É dar carinho, atenção e incentivar que responsabilidades floresçam. É assumir que educação de qualidade se faz com afeto e cuidado, em um ambiente que revele as asas que possibilitarão voos cada vez mais altos.



 (55) 9 9125 8467

TOTEM
COLÉGIO 

A MAGIA
ESTÁ CHEGANDO AO
CORAÇÃO
DA CIDADE.

Aguarde



**MARVIN
GRINN**

@marvingrinn



A IMPORTÂNCIA DA FORMAÇÃO DE NOVOS LÍDERES



Em um contexto em que a sustentabilidade está em ascensão, a discussão sobre a liderança torna-se ainda mais relevante. Embora frequentemente confundida com desempenho sustentável, é crucial distinguir esses dois conceitos. Enquanto a sustentabilidade reflete um ideal de vida, o desenvolvimento sustentável é uma estratégia que visa garantir recursos para as gerações futuras. Ambos compartilham uma necessidade fundamental: a presença de uma liderança eficaz.

De fato, o livro *Uma Inspiração para Liderar*, de autoria deste colunista e que será lançado no dia 24 de maio, de forma estatística e prática, confirma a relação direta entre liderança e desenvolvimento sustentável nas organizações.

Mas o que é sustentabilidade?

A sustentabilidade está intrinsecamente ligada à capacidade do ser humano e do ambiente de resistir e se adaptar ao longo do tempo. A teoria da autopoiese, por exemplo, exemplifica a habilidade de um sistema se auto-regenerar, mesmo que isso implique desconstruir-se e reconstruir-se. Empresas, partidos políticos e marcas que falham em se adaptar e evoluir podem não resistir à passagem do tempo, resultando em sua não continuidade.

Como fazer desenvolvimento?

Uma abordagem amplamente reconhecida e eficaz para promover a inovação e o desenvolvimento regional é o modelo da hélice tríplice. Nesse contexto, a colaboração estratégica entre o governo, as universidades e as empresas de uma região específica desempenha um papel fundamental. Cada um desses setores assume um papel distintamente importante, agindo como engrenagens interligadas que impulsionam de forma sinérgica o desenvolvimento local. Isso favorece a criação de um ambiente propício à inovação, ao crescimento econômico e à sustentabilidade a longo prazo.



E as universidades?

Dentro do modelo da hélice de desenvolvimento, as universidades desempenham um papel crucial e multifacetado na promoção da inovação e do desenvolvimento regional. Além de ser um pilar fundamental na produção e disseminação de conhecimento acadêmico, a universidade atua como um catalisador de soluções inovadoras e como um elo vital entre a academia e o mundo empresarial.

A universidade, por meio de suas atividades de pesquisa e ensino, gera novas ideias, tecnologias e descobertas que podem ser aplicadas na prática, impulsionando a inovação e o desenvolvimento econômico na região. Além disso, as parcerias entre universidade e empresas locais permitem a transferência de conhecimento e tecnologia, estimulando a criação de produtos e serviços inovadores que atendam às demandas do mercado.

Universidade e a formação de líderes

Outro aspecto importante é o papel das universidades na formação de profissionais altamente qualificados, preparados para enfrentar os desafios do mercado de trabalho e contribuir para o crescimento sustentável da região. As universidades não só capacitam os indivíduos com habilidades técnicas e conhecimento especializado, mas também promovem valores como ética, responsabilidade social e pensamento crítico, essenciais para o desenvolvimento de líderes e cidadãos conscientes e engajados.

Portanto, lideranças capacitadas e engajadas na formação de novos líderes desempenham um papel crucial na viabilização da sustentabilidade organizacional. Investir no desenvolvimento de lideranças é garantir a evolução e a resiliência das organizações frente aos desafios em um mundo em constante transformação.

Em momentos difíceis como perder alguém especial, ter **assistência 24 horas** disponível é indispensável.

brambilla



Av. Hélio Basso, 1519
Tel. (55) 3222-7212
(complexo velatório)

R. General Neto, 258
Tel. (55) 3025-6140
(planos assistenciais)

Seja um associado e aproveite os benefícios.
www.angeloeste.com.br

ATENDIMENTO

Serviços de saúde são suspensos

O Hospital Universitário de Santa Maria (Husm) está priorizando os serviços de urgência e emergência. Conforme a direção, hoje, não serão atendidos pacientes nos ambulatórios, e também não ocorrerão cirurgias eletivas. A entrada de novos pacientes segue restrito a casos classificados como urgência ou emergência. Já na saúde básica do município, a prefeitura também aponta restrições de serviços.

Segundo o superintendente do Husm, Humberto Palma, a orientação é que pessoas com casos que não sejam de urgência ou emergência busquem atendimento em outros serviços ou instituições de saúde:

– Importante divulgar para que as pessoas não saiam de suas casas nesse momento para a segurança de todos. Faremos uma nova avaliação para vermos como será a sexta-feira, e se podemos flexibilizar alguma coisa.

Devido à chuva, o Husm suspendeu, as consultas ambulatoriais e cirurgias eletivas. Pacientes

ADEQUAÇÕES

Hospital Regional mantém as consultas já agendadas. Já o Husm está apenas com atendimentos de urgência e emergência



EDUARDO RAMOS, BD, 07/10/2022

chegaram a ser transferidos para outros blocos, devido a infiltrações de água na Central de UTIs. Uma parte do forro desabou.

SANTA MARIA

A prefeitura, por meio da Secretaria de Saúde, comunica

a suspensão das atividades de determinados serviços de saúde do município. Consultas e exames agendados pelo SUS e que seriam realizadas no Hospital Casa de Saúde estão suspensas em função das condições climáticas. Também estão mantidas as consultas já agendadas no

Hospital Regional.

Os atendimentos no Ambulatório de Especialidades da Casa de Saúde estão suspensos. Já os serviços na Unidade de Pronto-Atendimento (UPA), do Pronto-Atendimento (PA) do Patronato e demais unidades de saúde seguem em funcionamento.

DENGUE

Confirmado primeiro óbito

Em meio a todos os problemas causados pela chuvarada, a prefeitura confirmou, ontem, o primeiro óbito, neste ano, decorrente da dengue. Segundo informações da Secretaria de Saúde, a morte ocorreu em 6 de abril. Trata-se de um homem, de 74 anos, morador do Bairro Passo D'Areia, com diagnóstico de hipertensão. O paciente estava internado Hospital Regional de Santa Maria.



Aponte a câmera do seu celular para o QR Code acima e confira as últimas atualizações sobre a chuva histórica na região

Servidor Público Estadual

Confira outros limites de crédito para você:

Consignado • Crédito 1 Minuto • Cartão de Crédito

Imobiliário • Automóvel • Garantia de Imóvel

Não é consignado!

Faça o seu

Crédito Fidelidade Banrisul

Uma solução de crédito para você, com limite de até R\$ 100 mil, prazo de 36 meses, taxa especial¹.

Contrate pelo **app** ou em sua **agência de relacionamento.**

¹Sujeito à análise de crédito. Limites conforme renda disponível do cliente. É necessário ser correntista do Banrisul.

Baixe o app:

Siga nossas redes sociais:

Banrifone
 Porto Alegre (51) 3210 0122
 Interior e Outros Estados 0800 541 8855

SAC 0800 646 1515
 Ouvidoria 0800 644 2200

SITUAÇÃO DAS RODOVIAS

Ponte da várzea do Toropi cede e tem bloqueio total na BR-287

FOTOS DNIT, DIVULGAÇÃO

Um trecho da BR-287 foi totalmente bloqueado no fim da tarde desta quinta-feira. O motivo foi o risco de desabamento da ponte sobre a várzea do Rio Toropi, entre os municípios de Mata e São Pedro do Sul. Conforme o Departamento Nacional de Infraestrutura de Transportes (Dnit), a base de um dos cinco pilares da ponte foi corroída, e o centro da ponte está com afundamento. Diante da forte correnteza, não se sabe se ela vai resistir. E mesmo que não caia, talvez não seja possível recuperá-la sem reconstruir o trecho. Por isso, não há previsão alguma de restabelecer o tráfego.

Com isso, motoristas que precisam se deslocar a cidades como Santiago, Jaguarí, São Vicente do Sul e São Francisco de Assis devem sair de Santa Maria pela Faixa de Rosário (BR-158) e seguir pela ERS-640 por Cacequi e São Vicente, retornando à BR-287 e podendo ir até Santiago.

Em 1984, essa ponte teve problemas e um Fusca ficou pendurado nela, numa imagem emblemática daquela grande cheia. Em 2014, a ponte sobre essa várzea do Toropi desabou por causa do excesso de chuva na região, que provocou a erosão do solo e comprometeu os pilares de sustentação. A nova ponte, com investimento de R\$ 7 milhões, foi entregue um ano depois. Além deste ponto, outros 13 trechos na região estão com bloqueios (veja quadro).

Ontem, o trecho do Arenal, na BR-392, foi liberado, mas a rodovia foi trancada no Passo do Verde, pois a água do Rio Vacacaí já atingia a estrutura da ponte.

CONCERTO DA BR-290

Equipes do Dnit começaram a reconstruir, ontem, o trecho da BR-290 que foi levado pelas águas entre Eldorado do Sul e Charqueadas, perto de Porto Alegre. Segundo o Dnit, além de reconstruir o aterro da rodovia com pedras, serão colocadas galerias de concreto maiores para permitir a passagem da água em novas enchentes. Com isso, o plano é reconstruir e liberar esse trecho da BR-290 em 5 dias. Ou seja, até segunda-feira.

Porém, o Dnit fará o possível para concluir esse trabalho em até três dias, mas isso dependerá das condições do tempo. Dessa forma, o trânsito poderia ser liberado no sábado ou no domingo. A reconstrução desse trecho é importante para retomar a ligação entre Porto Alegre e o Interior, já que a BR-290 tem só esse ponto de bloqueio e a RSC-287 está bloqueada em vários pontos.

Enquanto a BR-290 segue interdita, o desvio para ir de Santa Maria e do interior a Porto Alegre, e vice-versa, tem sido por Pelotas, o que dobra o tempo de viagem do Centro do Estado até a Capital.



PONTE CEDEU Às 17h, PRF e Dnit interditaram a BR-287 entre São Pedro e Mata, pois ponte da várzea do Rio Toropi cedeu e corre risco de cair



RECONSTRUÇÃO NA BR-290 Dnit começou ontem a refazer trecho que foi levado pelas águas em Eldorado. Previsão é liberar entre sábado e segunda



ALGUNS DOS BLOQUEIOS DAS RODOVIAS Até 19h de ontem, essa era a situação de parte dos locais com bloqueios das rodovias estaduais e federais. A situação pode mudar hoje. Portanto, acompanhe atualizações no site www.diariosm.com.br e na Rádio CDN

Rota à Capital – Na linha em vermelho, esse é o caminho mais curto no momento para ir de Santa Maria a Porto Alegre, pegando a Faixa de Rosário, a BR-290 até o trevo de Caçapava do Sul, e seguindo para Pelotas e subindo a BR-116 até Porto Alegre

Rota de Santa Maria a Santiago – Sair de Santa Maria pela Faixa de Rosário (BR-158) e pegar a BR-290, dobrando à direita em direção a Cacequi e São Vicente do Sul, retomando a BR-287 até Santiago. Dali, também é possível pegar a ERS-377 e ir em direção a Joia e Cruz Alta. Esse é o desvio alternativo à BR-158, devido ao bloqueio total entre Santa Maria e Itaara (sem

ÁGUA EM SANTA MARIA

Abastecimento ocorre em sistema de rodízio

Metade da população de Santa Maria permanece sem água por conta do rompimento de tubulações do sistema da Companhia Riograndense de Saneamento (Corsan). Segundo o superintendente Regional da Corsan, João Batista Corin, a Corsan ainda não consegue abastecer a totalidade do município. Em entrevista à Rádio CDN (93.5 FM), Corin afirmou que as regiões Oeste-Sul, Centro-Leste, Norte e uma parte da Região Leste são os locais onde o abastecimento é feito.

Para garantir o abastecimento em todos os pontos do município, mesmo que por um curto período de tempo, está sendo feito “rodízio”. Todo o sistema da cidade é integrado e dividido em sete macrorregiões, assim é possível realizar manobras para transferir água de um bairro para outro. Segundo Corin, o cronograma de abastecimento de água considera uma série de variantes:

– Fazemos o monitoramento instantâneo. Varia de acordo com as vazões, as pressões e a localização. Avaliamos a situação para fazer manobras operacionais e levar água de um bairro para o outro.



DIVULGAÇÃO, CORSAN



Aponte a câmera do seu celular para o QR Code acima e confira as últimas atualizações sobre a chuva histórica na região

ADAPTAÇÕES

Para garantir o abastecimento de água, a Corsan está alternando a disponibilidade por bairros. Caminhões-pipa foram enviados a Santa Maria para atender hospitais

ro para o outro.

O superintendente ainda afirmou que a Corsan atua para captar água do Rio Ibicuí e aumentar o índice de abastecimento em

Santa Maria.

– Nossas equipes trabalharam a madrugada inteira no deslocamento de equipamentos para o Rio Ibicuí. Assim que o tempo

estabilizar, esperamos aumentar o abastecimento de mais 20% da cidade – esclarece Corin.

Na terça-feira, caminhões-pipas vieram até Santa Maria para

garantir o abastecimento em instituições de saúde, como o Hospital Universitário de Santa Maria (Husm) e o Complexo Hospitalar Astrogildo de Azevedo.

PRÓXIMOS DIAS

Chuva deve dar trégua na Região Central; alerta é para elevação do nível dos rios

Os 537 milímetros de chuva registrados desde a última segunda-feira em Santa Maria provocaram inúmeros estragos como inundações e deslizamentos. Conforme a BaroClima Meteorologia, este é o maior evento climático extremo relacionado a chuvas na região. Para os próximos dias, a previsão é que a chuva diminua. Por outro lado, o nível dos rios tende a aumentar. Ontem, a frente fria se deslocava para o norte do Rio Grande do Sul, o que pode piorar a situação dos rios da Região Central.

O meteorologista Gustavo Verardo explica que o alto volume de chuva das últimas 48 horas está nas bacias hidrográficas e fará com que as cheias aumentem. O mesmo movimento está sendo observado nos rios Caí e Taquari, que registram as maiores cheias da história.

– Por mais que a chuva tenha diminuído na região de Santa Maria, ainda tem toda a chuva do planalto que escoará para a Região Central. O pico das cheias pode ser hoje, com o nível máximo dos rios na região. Ainda tem bastante água para descer para a

ESTRAGOS

Depois de provocar destruição em várias cidades, chuva deve diminuir a partir de hoje. Preocupação, agora, é com elevação dos rios, como o Vacacaí-Mirim



MARCELO OLIVEIRA, PREFEITURA

bacia dos rios Jacuí, Ibicuí e Soturno – explica Verardo.

A situação mais crítica deve ser nos municípios de Agudo, Restinga Sêca e Dona Francisca, com prejuízos a pontes e estradas.

PREVISÃO

Apesar do alerta de cheias, a

tendência é de melhora gradual nas condições do tempo na Região Central. Em Santa Maria, a instabilidade segue pelo menos até domingo, com céu encoberto e umidade, mas sem chuva intensa. No fim de semana a virada do vento para norte favorecerá a elevação das temperaturas com presença de sol. A

condição de tempo firme deve seguir até a próxima quarta-feira. Já no restante da semana, a chuva retornará.

– Salientamos que existe um cenário de monitoramento constante para a próxima semana, que iniciará com tempo firme, mas terá chuva, a partir da quarta-feira com o avanço

ACUMULADOS*

- ▶ Dona Francisca – **582,4 mm**
- ▶ Santa Maria – **537 mm**
- ▶ Faxinal do Soturno – **562,4 mm**
- ▶ Nova Palma – **549,4 mm**
- ▶ Tupanciretã – **442,2 mm**
- ▶ Agudo – **416,9 mm**
- ▶ Silveira Martins – **339,2 mm**
- ▶ São Martinho da Serra – **339 mm**
- ▶ Júlio de Castilhos – **332,2 mm**
- ▶ Caçapava do Sul – **279,6 mm**
- ▶ Santiago – **265,5 mm**
- ▶ São Gabriel – **251,4 mm**
- ▶ São Vicente do Sul – **257,4 mm**

**De segunda-feira até 17h40min de ontem*

**Fonte: BaroClima Meteorologia*

de uma nova frente fria. Esse sistema poderá trazer acumulados acima de 50 milímetros em um intervalo de 48 horas, o que agravaria ainda mais situação das enchentes na região – destaca Verardo.

Confira a previsão completa para hoje e para os próximos dias na página 23.

PONTELLI

Entre as **10 melhores**
ópticas do Brasil



Varilux Especialista Premier

www.pontelli.com.br | [@pontellijoalheria](https://www.instagram.com/pontellijoalheria)

Loja 1

Rua do Acampamento, 235

Loja 2

Rua do Acampamento, 145

Loja 3

Rua Dr. Bozano, 1178

Loja 4

Royal Plaza Shopping, 2º Andar

Loja 5

Shopping Praça Nova

SOLIDARIEDADE

Iniciativas arrecadam itens para vítimas

Devido às fortes chuvas registradas nos últimos dias, diversas famílias de Santa Maria e região tiveram que ser realocadas para locais seguros, deixando casas e itens básicos. Na busca por criar uma corrente de apoio, a Central de Solidariedade e outras instituições do município têm arrecadado doativos para encaminhar aos desalojados.

Confira, no quadro, o que pode ser doado e onde entregar os itens para ajudar as famílias de desabrigados e desalojados.

AJUDA

Doações têm chegado de várias partes da cidade. No Centro Desportivo Municipal, estão concentrados os itens entregues à Secretaria de Desenvolvimento Social. No momento, não são aceitos calçados e roupas



RAFAEL MENEZES



Aponte a câmera do seu celular para o QR Code acima e confira as últimas atualizações sobre a chuva histórica na região

Governo reativa canal de doações por meio do Pix

Diante da situação de calamidade pública enfrentada no Estado, o governo gaúcho reativou o canal de doações para a conta SOS Rio Grande do Sul. Foi restabelecida a chave Pix (CNPJ: 92.958.800/0001-38), a mesma utilizada no ano passado, vinculada à conta bancária aberta pelo Banrisul. As contribuições em dinheiro podem ser feitas por pessoas físicas e jurídicas que tenham condições de ajudar as vítimas das enchentes.

Defesa Civil orienta sobre voluntariado

A Defesa Civil estadual informou que ainda não está realizando mobilizações para cadastro e envio de voluntários às áreas afetadas, por conta do risco às pessoas nessas regiões durante o período mais crítico.

Segundo a Defesa Civil, todos os recursos humanos e materiais estão sendo empregados para as buscas e resgate de pessoas que ainda estejam em alguma situação de risco de vida, bem como para a retirada de pessoas de áreas alagadas ou inundadas ou de locais com risco de deslizamento.

A orientação é para que as pessoas que desejem contribuir nas áreas afetadas fiquem em casa e aguardem novas informações e orientações a respeito de ações de voluntariado.

ONDE DOAR

Central de Solidariedade

- ▶ **Onde** – Secretaria de Desenvolvimento Social
- ▶ **Horário** – 8h às 17h
- ▶ **Endereço** – Rua Tuiuti, 1.586, Centro
- ▶ **Contato** – (55) 97400-6490

O que doar*

- ▶ **Alimentos não perecíveis** – Arroz, feijão, massa, farinha, sal, azeite, açúcar, farinha de milho, água, leite
- ▶ **Material de higiene** – Xampu, aparelho de barbear, desodorantes, fraldas infantil e geriátrica, lenços umedecidos, escova de dente
- ▶ **Materiais de limpeza** – Água sanitária e sabão em pó em pequenas embalagens, desinfetante, pano de limpeza, rodos, vassouras, esponjas
- ▶ **Cobertores**

* CDM não está aceitando, por enquanto, doações de roupas e calçados

Para animais

- ▶ **O que doar** – Ração para cães e gatos
- ▶ **Horário** – 8h às 17h
- ▶ **Onde** – A equipe da Secretaria de Meio Ambiente irá buscar a doação
- ▶ **Telefone** – (55) 3174-1543

Shopping Praça Nova

- ▶ Além dos itens já mencionados, o shopping recebe roupas de cama e colchões de solteiro ou de casal
- ▶ As doações podem ser entregues no Espaço Família, das 10h às 22h

Royal Plaza Shopping

- ▶ Além dos itens já mencionados, o shopping recebe cobertores, travesseiros, lonas e água
- ▶ As doações devem ser entregues no guichê de pagamento do estacionamento S3, das 10h às 22h

Santa Maria Shopping

- ▶ As doações devem ser entregues no térreo do shopping, entrada pela Pasqualini

Comunidade Santa Terezinha

- ▶ Além dos itens já mencionados, recebe doações de água mineral, cobertores e roupas de cama até sábado, a partir das 13h30min
- ▶ **Onde** – Rua Olga Parcianelo Lorenci, 305, Bairro Lorenzi
- ▶ **Informações** – (55) 99699-1401 (Deise), (55) 99698-0599 (Rosange) e (55) 99154-4891 (Márcia)

Consulados da dupla Gre-Nal

- ▶ Estão arrecadando alimentos, materiais de higiene, de limpeza e agasalhos que devem ser entregues até domingo
- ▶ Coleta é feita uma sala ao lado da lotérica, na Galeria Chami, no Centro
- ▶ Doações por Pix nas chaves CNPJ 10251228000108 ou CPF 63294230087

Socepe e Grupo Escoteiro Socepe

- ▶ Doações de material de higiene e alimentos não perecíveis podem ser entregues na secretaria da Socepe (Rua Venâncio Aires, 1.434, Sala 104 da Torre Bondade, Centro, Santa Maria), na Rua Jorge Pedro Abelin, 410 (com Ligia) e na Rua Euclides da Cunha, 563,

Bairro Itararé (com Glacir)

Galeria Vera Cruz

- ▶ Além dos itens já mencionados, o local recebe lençóis e água
- ▶ **Onde** – Avenida Medianeira, 1.600, Bairro Medianeira
- ▶ **Telefone** – (55) 3222-0606

Templo da Luz Divina

- ▶ Além dos itens já mencionados, o templo recebe colchões e roupas de cama
- ▶ **Endereço** – Rua Lucídio Gontan, 358, Bairro Passo D'Areia

Grupo Escoteiro Henrique Dias

- ▶ As doações serão recebidas a partir das 14h de sábado
- ▶ **Onde** – Alameda Buenos Aires, 205, Bairro Dores

Eventos Bassani

- ▶ Estão arrecadando alimentos, sabonetes, papel higiênico, creme dental, escova de dente, produtos de limpeza, brinquedos, roupas de cama, utensílios de cozinha, roupas e calçados
- ▶ **Telefone** – (55) 99913-55082

Comissão de Direito Imobiliário – OAB/SM

- ▶ Além dos itens já mencionados, a comissão está arrecadando meias e roupas íntimas adulto e infantil novas
- ▶ **Telefone** – (55) 8125-8585 (Helen)
- ▶ **Onde doar** – Confira os locais de doação no site do Diário



FAÇA SUA RESERVA AR-CONDICIONADO

 LUXOR &  GREE

GARANTIAS

LUXOR 5 ANOS
GREE 10 ANOS
BRILLIANT 3 ANOS



PRODUTO
EXCLUSIVO

Modelos disponíveis **pronta entrega**

LUXOR PRO 30.000 BTUS **US\$ 699,90**

LUXOR INVERTER 30.000 **US\$ 769,90**

BRILLIANT 12.000 BTUS **US\$ 265,90**

GREE 24.000 INVERTER **US\$ 639,90**

Modelo disponível **17 de abril**

GREE 24.000 BTUS **US\$ 569,90**

Modelos disponíveis **24 de abril**

GREE 12.000 BTUS **US\$ 299,90**

GREE 12.000 INVERTER WIFI **US\$ 349,90**

GREE 18.000 BTUS **US\$ 489,90**

GREE 18.000 INVERTER WIFI **US\$ 509,90**

GREE 30.000 BTUS **US\$ 739,90**

GREE 30.000 INVERTER WIFI **US\$ 799,90**

ACOMPANHAM KIT DE INSTALAÇÃO COMPLETO

GARANTIA E INSTALADORES CREDENCIADOS EM TODO SUL DO BRASIL

FAÇA SUA RESERVA VIA WHATSAPP +598 98 820 000

A Universidade Federal de Santa Maria (UFSM) começou a contabilizar os estragos causados pelas fortes chuvas que atingiram todo o Estado desde segunda-feira. O campus de Santa Maria, em Camobi, está sem conexão de internet e com instabilidade na rede de celulares. Equipes também trabalham na recuperação do arquivo da UFSM, que teve a sala submersa. Segundo o reitor da instituição, Luciano Schuch, foram fornecidas lonas e alimentação para os 1,6 mil alunos que moram na universidade. A instituição suspendeu as atividades acadêmicas da próxima semana, de 6 a 10 de maio. Trabalhos administrativos devem ser feitos a distância.

– Estamos sem internet porque rompeu a fibra que vem para a cidade, e eles ainda não sabem onde, porque está tudo debaixo d’água. Estamos, sem sistemas, mas ele vai voltar gradativamente. A gente pede calma para nossa comunidade – pede Schuch.

Agora, uma das prioridades é oferecer suporte para os estudantes que moram na instituição que, além da falta de internet, também lidam com a instabilidade no sinal de telefone devido à queda de uma das antenas da região:

– A gente conseguiu fazer esse atendimento nesses últimos dois dias, desde lona para onde houve infiltração, alimentação e todo o apoio que preciso. Estão todos bem, mas todo mundo está muito abalado com essa situação.

ARQUIVO

Uma equipe trabalha na recuperação dos documentos perdidos no arquivo da UFSM. A sala, localizada no subsolo da Reitoria, foi invadida pela água de um açude próximo ao prédio. O arquivo tem cerca de 8 mil caixas-arquivos que contam a história da instituição. De acordo com o reitor, parte do mate-

IMPACTOS DA CHUVA

UFSM contabiliza estragos e amplia período de suspensão das atividades

DIVULGAÇÃO, UFSM



Aponte a câmera do seu celular para o QR Code acima e confira as últimas atualizações sobre a chuva histórica na região

RECUPERAÇÃO

No campus da UFSM, equipe trabalha nos documentos que ficaram submersos depois que o espaço onde fica o arquivo geral, no subsolo do prédio da Reitoria, foi tomado pela água

rial pode ser recuperada, porém, todos os documentos históricos foram perdidos.

– O nosso arquivo tinha microfilmagem, eles não estavam todos digitalizados ainda, mas a gente pode resgatar alguns deles. Estamos tentando contato com outros protetores e técnicos que passaram por isso para recuperar esses documentos – ressalta.

AULAS

Instituições de ensino de Santa Maria – da Educação Básica à Superior – definem hoje o calendário de aulas da próxima semana.







Colégio Fátima
Educação e Humanização

EDUCAÇÃO E HUMANIZAÇÃO

para a vida toda!



Av. Presidente Vargas, 1449
(55) 3033-8950 colegiofatima.com.br

BERÇÁRIO • EDUCAÇÃO INFANTIL • ENSINO FUNDAMENTAL • ENSINO MÉDIO

CONSEQUÊNCIA DO TEMPORAL

Federação Gaúcha adia a rodada do fim de semana

GILSON ALVES

gilson.alves@diariosm.com.br

A Federação Gaúcha de Futebol (FGF) confirmou, na noite da quarta-feira, o adiamento de toda a sexta rodada da Divisão de Acesso 2024, que marcava jogos para o próximo final de semana.

O motivo é a previsão de mais chuva para o Rio Grande do Sul, que não param desde a última segunda-feira, e causam inúmeros bloqueios em rodovias, enchente, além de outros transtornos em todo o Estado.

O Inter-SM enfrentaria o São Gabriel, no domingo, às 15h, no Estádio Presidente Vargas. Nos próximos dias, a FGF divulgará uma nova data para os confrontos. O próximo compromisso do Alvirrubro, por enquanto, está marcado para a quarta-feira que vem, diante do Lajeadense, às 19h, na Arena Alviazul, em Lajeado, pela quinta rodada, que também foi transferida.

No entanto, pelas dificuldades impostas devido ao temporal, é possível que a Divisão de Acesso 2024 seja paralisada por mais tempo.

– Não creio que a competição retorne tão cedo. Pelas áreas atingidas e, pelos trajetos que as equipes participantes precisam percorrer, o campeonato pode paralisar pelo menos por 15 dias. Não é informação, mas é um sentimento, até que todos



RENATA MEDINA, INTER-SM

A PERIGO Divisão de Acesso 2024 pode sofrer novas mudanças de data

possam retomar a vida normal – afirma o presidente do Inter-SM, Pedro Della Pasqua.

No final da manhã de hoje, deve ser realizada uma reunião virtual com os presidentes dos 16 clubes que participam da Divisão de Acesso, junto do presidente da FGF, Luciano Hocsman. Na ocasião, serão debatidas questões relativas ao futuro da competição.

Confira, a seguir, a nota publicada no site da FGF:

“A Federação Gaúcha de Futebol - FGF informa que todas as partidas das competições coordenadas pela FGF previstas para o próximo final de semana, 4 e 5 de maio, estão adiadas em razão das condições climáticas no Rio

Grande do Sul. As novas datas dos jogos serão informadas em breve. A FGF se solidariza com a população gaúcha nesse momento de dor, em uma das piores enchentes do nosso Estado”.

O INTER-SM

O Inter-SM não realizou treinamento na quarta-feira e ontem. Diante dos adiamentos da quinta e sexta rodada da Divisão de Acesso, o clube ainda estuda o que fazer, até porque a data para retomada da competição é incerta. Passadas quatro rodadas, o Inter-SM soma sete pontos na tabela do Grupo B e ocupa a vice-liderança, três pontos atrás do Monsoon-PA.

FICOU PARA DEPOIS

Jogos das equipes gaúchas pelo Brasileirão também são transferidos



LUCAS UEHEL, GRÊMIO



RICARDO DUARTE, INTER

TÉCNICOS Equipes de Renato e Coudet tiveram compromissos adiados

A Confederação Brasileira de Futebol (CBF) confirmou, na quarta-feira à noite, que todas as partidas envolvendo times gaúchos em competições nacionais estão adiadas. A decisão foi tomada considerando a emergência no Rio Grande do Sul devido ao temporal. O jogo Grêmio contra o Criciúma, que ocorreria no domingo à tarde, e o do Juventude, que seria na segunda-feira à noite, contra o Atlético-GO, no Alfredo Jaconi, foram transferidos para uma data que ainda será definida. O duelo entre Inter e Cruzeiro, que seria no sábado à noite, em Belo Horizonte, foi adiado. Estes embates citados são da quinta rodada do Brasileirão.

O jogo do São José-PA pela Série C contra o Volta Redonda e do Ypiranga de Erechim diante do Náutico também serão remarcados. Na Série D, Novo Hamburgo e Concórdia, Brasil-Pe contra o Barra (SC) e Hercílio Luz (SC) e Avenida foram adiados. No futebol feminino, foram transferidos os jogos do Inter na Série A1, Ju-

ventude na Série A2 e Brasil de Farroupilha na Série A3.

A NOTA DA CBF

“Em virtude das fortes chuvas no Rio Grande do Sul e da previsão de novos eventos climáticos severos, a CBF informa que adiou todas as partidas marcadas no Estado e envolvendo equipes gaúchas na condição de visitante até a próxima segunda-feira em todas as competições e divisões do futebol brasileiro. A decisão da CBF é baseada no notório cenário de emergência em todo o Estado, ratificado em ofícios enviados pelo governador e pelo chefe da Defesa Civil do Estado do Rio Grande do Sul. A CBF entende que a prioridade de momento é o atendimento à população e de solidariedade. A CBF, em sua condição de entidade nacional de administração do futebol no Brasil, reitera seu compromisso com o apoio às autoridades e à população Gaúcha, e manifesta toda a sua solidariedade”.

UNIÃO DE RIVAIS

Consulados da dupla Gre-Nal unidos pela solidariedade

Os consulados de Grêmio e Inter, em Santa Maria, estão realizando arrecadação de alimentos, materiais de higiene, de limpeza e agasalhos para as vítimas das enchentes que assolam nossa cidade e região.

O ponto de coleta fica no

Centro, no Calçadão, na Galeria Chami, em uma sala que fica ao lado da lotérica.

Os donativos podem ser entregues até o próximo domingo. Para quem preferir auxiliar com qualquer quantia, há a opção do PIX pela chave:

CNPJ 10251228000108 ou CPF 632942300-87.

Na terça-feira, integrantes do Consulado do Inter distribuíram marmitas, mantimentos, e objetos de higiene pessoal para caminhoneiros parados no entorno de Santa Maria.

Rápidas

■ **Veteranos** – A Associação do Futebol de Veteranos de Santa Maria (Afuvesma) confirmou o cancelamento da rodada de amanhã devido ao temporal. O comunicado diz o seguinte: *“Toda e qualquer atividade da Afuvesma (competições, reuniões e participações) estão suspensas até segunda ordem. Medida que se faz necessária nesse momento de catástrofe em nossa cidade e região, para que todos possam dedicar toda a atenção a suas famílias e ajuda à comunidade”*, consta na nota.

**ESPORTES
DIÁRIO**

GRUPO DIÁRIO. O ESPORTE DA REGIÃO ONDE VOCÊ ESTIVER.

MARCAS QUE APOIAM
O ESPORTE LOCAL:

KTO

BELTRAME
materiaisdeconstrução

GRUPO
FELICE

**Avenida
Tênis Clube**

zami
diagnósticos
por imagem



[CRUZADA]

www.coquetel.com.br © Revistas COQUETEL

Peruca																			
Defendem a garganta contra infecções	1	Determinar o tamanho	2	Gargalhada Goiás (sigla)	Tipo de apartamento	3	Compota feita com o Rei das Frutas	A roupa gasta pelo uso											
Excessivamente gordo	4	5	6	G	7	4	8	4	9										
	10	11	12	9	10	13	4	11	14										
	7	12	7	10	15	12	13	4	2										
O mais curto da mão é o polegar	8	6	Fim, em espanhol	3	6	16	A raiz quadrada de 64	1	2										
	1	12	2	7	4	13	10	4	7										
Pelo de escovas de dentes	6	Alertar sobre o perigo	10	Recipiente para sapato	1	4	6	X	4										
Preparar a muçela para a pizza	2	4	8	4	2	13	6	Dar destaque											
	3	4	15	10	2	7	10	12	2										
Benefício concedido	P																		
Esmagado com o pé		6	9	4	7	10		5	12										
	7	10	9	4	2	10	16	1	4										
Controla; regula (o remédio)	9	4	Finaliza orações	4	6	13	4	8											
Jorge (?), ator brasileiro	13	2	10	5	11	4		8	17										
Órgão do olfato do elefante	6	17	Relativo (abrev.)	2	12	8	11	7	4										
Dever da mãe, em relação ao bebê	4	5	Sucedo ao "L"	4	5	12	16	13	4										

[HORÓSCOPO] Por João Bidu

ÁRIES (21/3 a 20/4) Marte continua ativo no seu signo, e além de contar com pique para ir atrás do que quer, terá confiança de sobra para consagrar conquistas! Hoje a Lua segue no inferno astral e até poderia atrapalhar, mas em sintonia com o Sol, ela revela que a tarde será propícia para encher o bolso! No amor, pode ter surpresas positivas. Cor: CEREJA Palpites: 52, 45, 34

TOURO (21/4 a 20/5) Seu jeito fica mais receptivo, sociável e as estrelas garantem ótimas energias para você se destacar, encantar e atrair boas amizades. No trabalho, não vai faltar garra para batalhar pelos seus interesses. Muita sintonia no amor. Cor: GOIABA Palpites: 12, 46, 48

GÊMEOS (21/5 a 20/6) Sextou bem sextado para o seu lado, bebê! A Lua aponta um dia perfeito sem defeitos para você exibir suas qualidades e cair nas graças da chefia. Talvez tenha que agir com mais sutileza, mas você só terá a ganhar com isso. O amor fica cheio de estímulos. Cor: AMARELO Palpites: 48, 27, 03

CÂNCER (21/6 a 21/7) Suas ambições recebem um baita incentivo, e os caminhos se abrem para realizar as mudanças que quer. Novos interesses devem ampliar suas perspectivas e contatos com assuntos e pessoas diferentes podem trazer excelentes opções. Boas vibes no amor. Cor: VERMELHO Palpites: 39, 03, 48

LEÃO (22/7 a 22/8) Marte e Plutão revelam que novidades incríveis podem rolar! Você vai sextar com ótimas perspectivas e pode realizar grandes ideais. De quebra, também vai contar com o estímulo da Lua para faturar e incrementar seus recursos. No amor, seu lado sensual vem à tona. Cor: AZUL-CLARO Palpites: 36, 18, 38

VIRGEM (23/8 a 22/9) Você vai mostrar que tem muita habilidade para conciliar interesses, então, não hesite em somar energias com colegas e parceiros. É hora de se aliar aos outros e mostrar que a união faz a força! Os astros também prometem boas novas no amor. Cor: MAGENTA Palpites: 45, 27, 43

LIBRA (23/9 a 22/10) Você pode sextar com uma porção de compromissos, mas os astros dizem que você vai ter um dia dos mais produtivos! A Lua garante que a vitalidade vai crescer na saúde, e não vai faltar pique para cuidar dos interesses de trabalho e dindim. O sucesso será pleno no amor. Cor: AZUL-ESVERDEADO Palpites: 04, 50, 58

ESCORPIÃO (23/10 a 21/11) Hoje o céu tá lotado de energia boa e você vai sextar com grandes promessas! Marte e Plutão deixam sua vitalidade turbinada, indicando um dia de alta produtividade no trabalho e em casa. No amor, pode carimbar seu passaporte para a felicidade! Cor: LILÁS Palpites: 33, 08, 44

SAGITÁRIO (22/11 a 21/12) Chegou a hora de se valer das suas experiências e conhecimentos para se destacar no trabalho e progredir. Se procura emprego, não pense duas vezes em pedir ajuda aos parentes bem relacionados, pois podem te dar dicas quentes. No lado amoroso, hoje a paixão estará no ar e o desejo vai aumentar. Cor: PRETO Palpites: 33, 42, 44

CAPRICÓRNIO (22/12 a 20/1) Sonhando com dindim no bolso, vitórias no trabalho e amor no coração? Se depender das estrelas, seus anseios serão uma ordem! As coisas vão correr de acordo com as suas expectativas e nada deve atrapalhar seus planos. Diálogo aberto e muita harmonia vão embalar o amor. Cor: VERDE-CLARO Palpites: 20, 02, 47

AQUÁRIO (21/1 a 19/2) O astral fica redondinho nos assuntos materiais, e já adianta que as chances de tirar a barriga da miséria são das melhores. Iniciativas e acordos com parentes ficam protegidos e devem trazer excelente retorno. No amor, seu jeito pode ficar mais apegado e convém manejar no cúme. Cor: AMARELO Palpites: 37, 55, 30

PEIXES (20/2 a 20/3) Eba, Marte agita o setor do dindim em seu Horóscopo e promete um período afortunado, ideal para recheiar a carteira. E de quebra, a Lua segue em sua companhia e deixa o seu charme tinindo. O amor vai transbordar harmonia. Cor: BRANCO Palpites: 16, 34, 02

[RADICCI]

Por Iotti



	5			4			
			3		1	2	
8				1	4	3	7
		9			3	6	
	5			3		1	9
			7				
5	2				6	4	
	1		4	9		7	2
	4	7	3		5	8	9

[SUDOKU]

Complete cada tabuleiro de nove quadrados, preenchendo os espaços vazios com números de 1 a 9, de modo que eles não se repitam em nenhuma fileira vertical ou horizontal, nem em cada grupo de quadrados

1	6	8	5	2	8	7	4	9
2	7	5	9	6	4	8	1	3
3	4	9	8	1	7	6	2	5
4	5	2	7	8	1	9	3	6
6	1	7	3	4	9	5	8	2
8	9	3	2	5	6	1	7	4
7	3	4	1	9	5	2	6	8
5	2	1	6	3	8	4	9	7
9	8	6	4	7	2	3	5	1

SEUS PASSATEMPOS PREFERIDOS SEM SAIR DE CASA

#FaçaCoquetel @arecreativa

ASSINE AGORA!

Compre pelo site arecreativa.com.br ou pela telefone 0800 035 1422



[SOLUÇÃO]

R	V	I	N	E	M	A	M	A
V	D	B	U	7	E	H	Ú	
Ó	7	V	B	W	R	O	T	
7	V	T	I	V	V	S		
V	C	N	O	R	V	S	O	D
E	M	O	D	V	S	I	P	
R	E	O	D	R	O	V	V	F
	I	T	R	V	R	V	R	
V	X	I	V	C	O	I		
Á	V	O	L	V	D	R	C	
R	C	N	I	F	I	7		
R	V	T	E	V	O	D	D	
U	B	V	T	O	S	E	O	
S	V	T	V	D	G	I	V	
	F				R	C		

conecta

Conectando você à melhor experiência.

Conectando a sua empresa com:

- ↻ **Telefonia Móvel e Fixa**
- ↻ **Internet Móvel e Fixa**
- ↻ **TV por assinatura**
- ↻ **Softwares de Segurança**

Fale conosco:

✉ contato@conecta.com.br

☎ (55)3213.7280

☎ (55)99131.0187

☎ (55)99129.9880

conecta | **Claro⁺
empresas**

Uma empresa do Grupo Diário.



Faces do Art Déco: Mercado Itaimbé

Poucos dias atrás, o amigo Luiz Antônio Pereira levantou o questionamento sobre “...uma edificação que funcionou como um conjunto de pequenas vendas, no final da Rua Riachuelo, algo como um mercado público”. O edifício apresentava uma proposta muito interessante e que, até os dias de hoje, segue relevante para a memória da cidade. O texto que segue aborda um pouco sobre o antigo Mercado Itaimbé, referência na diversidade comercial em Santa Maria, na segunda metade do século XX.

SOBRE O EDIFÍCIO

O chamado Mercado Itaimbé foi um empreendimento construído a pedido do proprietário, Celso Teixeira, em 1955. Tratava-se de um edifício térreo que vencia toda a largura da quadra, conectando a então Dr. Bozano com a Venâncio Aires, como se fosse um prolongamento da rua Riachuelo. Com estrutura pavilhonar, organizava-se em dois blocos, construídos de lateral a lateral do lote, articulados por uma escada, ao meio da quadra, para resolver o desnível entre as duas vias (figura 1). Neste sentido, pode-se dizer que se tratava de um precursor das conhecidas galerias, que hoje ainda caracterizam a área central da cidade.

A figura 1 também permite perceber uma característica marcante do mercado, quando executado: a divisão em pequenas bancas que eram locadas a diferentes empreendedores, aos moldes de um mercado público ou uma feira. Junto à escada, existiam sanitários para atender a demanda dos frequentadores. Cada módulo de locação possuía dimensões aproximadas a 3,2m x 3,85m. O fechamento frontal e superior das vendas era em tela, o que às mantinha com ventilação constante. Suas portas eram de contrapeso com guilhotinas. Já a ventilação e a iluminação do conjunto era provida principalmente por um sistema de ventilação e iluminação zenital, chamado de lanternim, que ficava sobre a circulação central (figura 2).

As características estilísticas que podem ser percebidas no projeto do Mercado Itaimbé remetem ao Art Déco, estilo ainda em voga em 1955, caracterizado por uma geometrização de ornamentos das fachadas (figura 3). A simplicidade de elementos exibidos já mostra também conformidade com o que viria a ser chamado de protomoderno, e abriria caminho

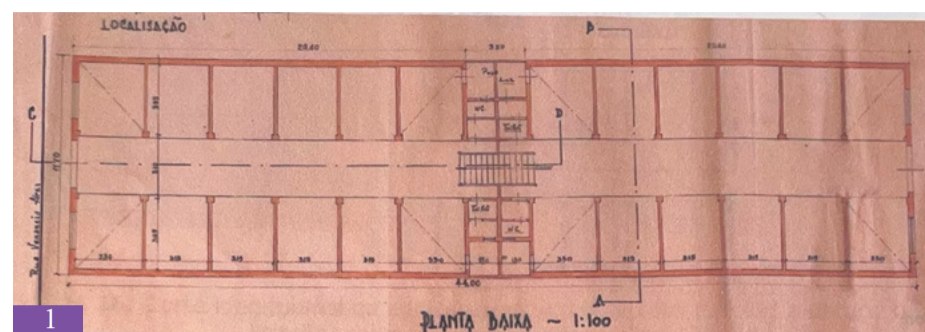

1 - Planta baixa do antigo Mercado Itaimbé, de 1955. A esquerda da imagem, ocorria a conexão com a Rua Venâncio Aires, ao passo que a direita, com a antiga Dr. Bozano, atual Ângelo Uglione. Fonte: PMSM, apud Moraes, 2007

2 - Sistema de lanternins no telhado do Mercado Itaimbé, em 2007. Fonte: Moraes, 2007

3 - O projeto da Fachada Norte do Mercado Itaimbé, voltada para a rua Venâncio Aires. Fonte: PMSM, apud Moraes, 2007

4 - Banca da Família Nishino, no Mercado Itaimbé. Foto: acervo família Nishino, apud SILVA, 2019

5 - Flores na banca da Família Kimura, no Mercado Itaimbé. Foto: acervo família Kimura, apud SILVA, 2019

6 - Bancas 1, 2, 3 e 4, da Família Copetti, no Mercado Itaimbé. Foto: acervo CMEC, apud MORAIS, 2007

7 - A degradação do Mercado Itaimbé na atualidade. Foto: Google Street view, 2022

para a arquitetura modernista, também característica de nossa cidade. Também na empena voltada à rua é possível perceber, em argamassa, o texto “Mercado Itaimbé”, semelhante ao de outros exemplares de Santa Maria (como o antigo Fórum e o descarterizado Cine Independência). Cabe observar contudo que a grafia usada no projeto e a executada no local são distintas.

A VIDA NO MERCADO

As características do edifício do antigo Mercado são relevantes, pois rememoram às pessoas que viveram naquele tempo uma realidade que

não existe mais. São cristalizações de momentos passados, na visão de Milton Santos. O edifício, contudo, é apenas o invólucro do que me parece ser o mais relevante neste caso: as vivências, as rotinas e as efervescências da atividade comercial.

As atividades eram variadas, aos moldes do que se vê nas feiras de rua de hoje: flores, cereais, carnes, verduras e frutas, e essa diversidade de atividades em uma área tão próxima do núcleo central da cidade atendia as mais variadas demandas. Mesmo sendo um equipamento privado, aproximava-se de um mercado público.

Entre os locatários das bancas, algumas famílias de origem japonesa, recém-chegadas na cidade, as-

sumiram relevante participação no local. Foi o caso das famílias Nishino, Yamamoto e Kimura (figuras 4 e 5). Também já se destacavam outros comerciantes locais, como o caso dos Copetti, que seguiriam posteriormente no ramo de supermercados.

Após longo período de uso, o mercado entrou em desuso e foi desabilitado. A parte do edifício voltada para a Rua Venâncio Aires passou a abrigar um restaurante de pratos italianos, a Cantina Di Torriani, o que mantinha seu uso e sua manutenção. Pelo menos até 2012, a edificação estava bem mantida, contudo imagens posteriores já mostram sinais de degradação. Há pelo menos 10 anos, portanto, o edifício perde a sua

razão de ser, sem uso (figura 7), e sofre o risco de ruína, o que seria uma perda lamentável a toda comunidade de Santa Maria, não apenas pelo testemunho físico, como dito, mas pelas inúmeras histórias e vidas que por ali passaram, e podem voltar a passar.

Referências:

Google Street View.

MORAIS, L. *Corredor Cultural Itaimbé*. 2007. Trabalho Final de Graduação (Curso de Arquitetura e Urbanismo). Unifra, Santa Maria, 2007.

SILVA, A. B da. *NihonjinkI - a Associação dos Imigrantes Japoneses de Santa Maria - século XX*. 2019. 164f. Tese (Doutorado em História). UFSM, 2019.

JOÃO MARCOS ADEDE Y CASTRO

Advogado e Escritor



PLURAL

DIREITO E SOCIEDADE



ABDON BARRETTO FILHO

Economista e Mestre em Comunicação Social

Literatura Infantil

Notícia recente dá conta que existem sistemas de inteligência artificial, disponível sem custo algum na internet, que permite que o usuário crie história infantil em poucos segundos, bastando introduzir algumas ideias soltas.

Não sou contra a tecnologia, pois tenho ciência que ela pode auxiliar o homem na solução rápida e eficiente de problemas diários, como a construção de um prédio ou o tratamento de uma doença, o que é muito bom.

Aqui entre nós, escrever não é um ato de tecnicismo, mas de pura inspiração, e tenho certeza que máquina alguma, por mais moderna que seja, supera o cérebro e a sensibilidade humana.

Entendo que mesmo um texto técnico exige criatividade humana, sensibilidade humana, a mão e a cabeça humana, pois mesmo os dados técnicos devem ser dispostos de forma a capturar nossa atenção humana, de forma a permitir a compreensão dentro de um ambiente humano.

Claro que se o “escritor” não se importa de ser desonesto e apresentar um texto escrito pela máquina como se fosse resultado de sua sensibilidade e capacidade criativa, vale tudo, inclusive copiar, fraudar, plagiar.

Os bons escritores, que tenho certeza são maioria, não se submeterão a essa “esparrela”, essa enganação, esse estelionato, esse logro.

Ferreira Gullar já disse que “a arte existe porque a vida não basta”, ou seja, os escritores honestos sempre querem mais, criar mais, elevar mais a alma, sonhar mais, acreditar mais do que a dura realidade da vida nos oferece.

Os bons escritores, apesar dessa enganação de “inteligência artificial que escreve histórias infantis” não esmorecerão e continuarão a pensar, a escrever o que Deus os inspira, a reescrever, a apagar, a se emocionar com o que escreveram, a se arrepender amargamente por terem, algum dia, escrito alguma coisa, defendido alguma ideia, porque assim é a vida!

Me valho, ainda, do que disse Charles Chaplin em O Grande Ditador: “Não sois máquinas, homens é que sois”, de maneira que continuaremos a escrever o que pensamos, não o que a máquina dita.

Sempre digo que não tenho certeza de que tudo que escrevo é bom, mas não tenho dúvidas que mesmo aquilo que um dia me arrependi de ter escrito, fui eu que escrevi.

Me declaro culpado das asneiras que disse e assumo os erros que cometi ao escrever e nunca vou abrir mão dessa responsabilidade para transferi-la à uma máquina, à um programa de computador.

À propósito, os escritores de verdade estão convidados a participar do XII Concurso ASL de Literatura Infantil Ignez Sofia Vargas, que abre suas inscrições dia 2 de maio de 2024.

Os bons escritores serão bem-vindos, como sempre.

As crianças agradecem.



Escrever não é um ato de tecnicismo, mas de pura inspiração. Tenho certeza que máquina alguma, por mais moderna que seja, supera o cérebro e a sensibilidade humana

A Inteligência Artificial pode decidir?

O primeiro passo para decidir é entender qual é o problema. O diagnóstico é fundamental. São problemas internos ou externos? São variáveis controláveis ou incontrolláveis? Além de realizar o diagnóstico, também é fundamental saber o que já foi feito para resolver o problema. Entender as estratégias e as táticas que determinaram as execuções, também... As estratégias erradas prejudicam as táticas e as operações. A Inteligência Artificial (IA) pode ser utilizada para ler os dados e apresentar alternativas para decisões. Entretanto, a IA não deve decidir. A decisão é de quem está no comando e tem a compreensão dos recursos organizacionais, humanos, materiais e financeiros para tomar a melhor decisão. O gestor é o responsável pelo atingimento de cada objetivo. Se a IA tiver capacidade de decidir, simplesmente a figura do gestor desaparece e ficamos dependentes das decisões cibernéticas, sem razões e emoções humanas.

Nada substitui o talento humano. Nós somos capazes de levantar uma série de hipóteses e alternativas para solucionar problemas, incluindo a correção da Inteligência Artificial. O grande desafio é compreender e limitar o poder da IA que deve ser comandada pela Inteligência Humana (IH). Ela foi criada para servir nas tomadas de decisões e das atividades repetitivas. É uma servidora útil e controlada, jamais poderá substituir um competente e comprometido gestor com o sucesso da empresa ou entidade. A IA diminui o “achismo” e o “deveria” contribuindo na gestão com racionalidade indispensável. A IA pode ser programada para tomar decisões dentro de certos parâmetros e contextos específicos. Essas decisões são baseadas em algoritmos e modelos matemáticos que processam dados e informações disponíveis para chegar a uma conclusão ou ação. No entanto, a capacidade de “decidir” da IA é limitada pela sua programação e pelos dados disponíveis para ela, que não possui consciência ou intuição como os seres humanos.

Então, ao programar uma viagem ou solicitar informações sobre um problema, compreenda suas limitações para e os resultados. Afinal, somos humanos e temos consciência dos nossos limites. Além disso, temos compromissos ambientais, sociais, culturais e econômicos, resultantes das experiências civilizatórias buscando melhores dias para a humanidade. Principalmente no amar e ser amado, com um mundo mais justo e em paz. Será? Respeitem-se todas as opiniões contrárias. São reflexões. Podem ser úteis. Pensem nisso.



A IA pode ser utilizada para ler os dados e apresentar alternativas, mas a decisão é de quem está no comando e tem a compreensão dos recursos organizacionais, humanos, materiais e financeiros

**MARTHA H T DE SOUZA**

Empresária rural

Para todas as mães

Maio é o mês da autora da célebre frase: “na volta a gente compra”. Aquela, que nos momentos mais sensíveis joga, em tom mais dramático, a fatal “quando eu morrer, tu vais me dar valor”. Ela mesma, a eterna dona da razão: a mãe.

A verdade é que, além das flores, bombons, perfumes e outros presentinhos oferecidos no segundo domingo de maio, recebem críticas quando alguma coisa não sai conforme o almejado. Dificilmente, escapam do erro. Mesmo com a melhor das intenções, em algum momento serão apontadas como a causa de algum trauma. A maternidade perfeita, dos comerciais de margarina, idealizada, principalmente pelos filhos, não existe. Afinal, mães são humanas.

Elizabeth Badinter, apontou em seu livro *O mito do amor materno* (1985) que a maternidade não é um instinto ou uma tendência feminina. Na realidade, esta etapa da vida da mulher, varia de acordo com a época e costumes. Badinter já revelava em sua extensa pesquisa

A maternidade perfeita, dos comerciais de margarina, não existe. Mães são humanas

histórica, que não existe uma conduta materna universal e que, sim, mães podem resvalar.

É sabido que hoje as mulheres diminuíram o número de filhos e correm para conciliar a maternagem com os compromissos diários. Querem aproveitar as oportunidades que lutaram para alcançar e não mais “padecer no paraíso”. Afinal, a felicidade pode, e deve, ser vivenciada por todos e todas e, portanto, mães deverão estar incluídas nesse contexto de alegrias. Não precisam ocupar o lugar de donas das dores do mundo.

Desejo, para as mães de primeira viagem, que arremem muita energia para as longas noites em claro embalando choros de dores de barriga, ouvido e manhas. Para as mães doces, que consigam repetir algumas receitas de suas avós para continuar açucarando a vida. Caso fiquem mais amargas no caminho, não se preocupem, não precisamos continuar agradando a todos. Busquem o que lhes dê prazer e desliguem o botão das críticas. Para as mães cansadas, que já descobriram que tudo que der errado na vida dos filhos, lá no fundo (ou no raso) direta ou indiretamente, a culpa será sua, desejo dias de fuga. Ao menos que atravessem a rua e encontrem outra mãe para compartilhar suas experiências e percebam que não estão sozinhas nessa vida.

Não se preocupem tanto. Certas ou erradas, de alguma forma seremos censuradas, seja presença exagerada ou pela ausência em momentos que nem saberia que seria crucial, mas que alguma terapia irá expor isso.

Desejo que, ao menos no mês de maio, as mães joguem as culpas fora. E, para as mães que deixaram saudade, vocês tinham toda a razão: a falta que vocês fazem é infinita. Descobrimos o que já sabíamos: dentro das imperfeições, vocês eram completamente perfeitas. As incertezas, fragilidades e falhas irão sempre nos acompanhar. E isso também é maravilhoso. Para todas as mães, meu abraço mais afetuoso nesse mês e em todos os dias do ano.

**RONALDO MOTA**

Professor titular de Física aposentado da UFSM e diretor secretário da Academia Brasileira de Educação

Ventura no Harlem e pequenas mentiras

ARQUIVO PESSOAL



A ideia era assistir a uma missa no Harlem, bairro de Nova Iorque, a meca da música gospel. O Harlem é conhecido por clubes de jazz e sua forte herança africana. A região atrai uma multidão diversificada de visitantes de todo mundo. Restaurantes badalados e bares descolados compõem uma vida noturna animada. A principal via, a 125th Street, abriga o icônico Apollo Theater, além de redes de lojas e restaurantes.

Música gospel é um tipo de música composto para expressar a crença, individual ou comunitária, predominantemente cristã. Os negros, em especial, deram ao gospel um tom especial e único.

Presente principalmente em cerimônias religiosas, gospel costuma ter como tema principal a adoração a Deus, a Cristo ou ao Espírito Santo. O tema obrigatoriamente abordado na música gospel é o louvor, adoração ou graças ao divino.

Em inglês, *gospel*, derivada do inglês *God-spell* que significa Deus soeitra, e as pessoas fazem alusão por algum motivo sem ser mencionado como ao Evangelho bíblico que nos narra as boas novas ao mundo. A vinda de Cristo ao Mundo, pelos livros dos Evangelhos Canônicos de Mateus, Marcos, Lucas e João.

Sabíamos que as missas gospel eram lotadas e que era necessário chegar cedo. O que não avisam é que a estação de metrô (116th) não era tão próxima da igreja Greater Refuge Temple. Nada que um taxi não resolva, a não ser o fato de que no Harlem (diferentemente do centro de New York) não há táxi na rua domingo de manhã.

Resultado, uma caminhada de meia hora, o suficiente para chegarmos atra-

sados e informados de que “não aceitam mais turistas”. Fazer o quê? Perdido por perdido, vamos aos recursos dos desesperados, a quase verdade, tendendo a mentira.

Como dizia Cazuza “mentiras sinceras me interessam”, fui ao pastor que informou a indisponibilidade e falei: “Não somos turistas. Sou professor convidado da Columbia University”.

Para quem não sabe, Columbia é a mais concorrida universidade americana e com fortes vínculos com Harlem, de quem é, de certa forma, vizinha. Disse que morava na Amsterdam Avenue. Embora já tenha palestrado na Columbia, jamais passei perto de ser professor ou de residir na citada avenida.

Columbia, fundada em 1754, é a mais antiga instituição de ensino superior do estado de Nova Iorque, a quinta mais antiga dos Estados Unidos, e uma das nove universidades coloniais fundadas antes da Revolução Americana.

Atualmente, é uma das seletas oito universidades que compõe a prestigiosa Ivy League. As outras sete são: Harvard, Yale (tratei das duas em artigos recentes), Princeton, Pensilvânia, Cornell, Dartmouth e Brown. Entre seus notáveis egressos, estão nove juizes da Suprema Corte Americana, 43 Prêmios Nobel (nós, Brasil, não temos nenhum ainda), e três presidentes americanos.

Enfim, graças à Columbia, pudemos assistir à mais legítima missa gospel, com todos os seu encantos. Ventura, que é diferente de aventura, quer dizer fortuna próspera, felicidade, destino e acaso. Pois tivemos tudo no Harlem.

Gospel é um tipo de música composto para expressar a crença, individual ou comunitária

Claro

Acelerando de verdade a banda larga da sua casa, você se conecta + com o que ama.

Fibra+
500 Mega

+ globoplay

Tudo por apenas
R\$ 59,90
/mês, por 3 meses. Após, R\$ 99,90/mês.

Eu novidade

0800-720-1234
CLARO.COM.BR

Dependendo da cidade e localidade, a rede fixa pode não ser composta integralmente por fibra ótica: o trecho final de conexão é composto por cabos coaxiais; consulte os endereços com rede 100% fibra ótica. Oferta válida até 31/3/2024 e sujeita à análise de crédito, permanência mínima de 12 meses, multa proporcional, pagamento em débito automático e fatura digital. Promocionalmente, oferta de 500 mega por R\$ 59,90 por mês válida nos três primeiros meses; após esse período, o valor será de R\$ 99,90 por mês. Benefício de acesso ao Globoplay sem custo adicional. Consulte disponibilidade técnica, condições de contratação, restrições da oferta e mais informações em www.claro.com.br ou ligue para 1052.

Opinião

Fale com o Diário: leitor@diariosm.com.br



facebook.com/diariodesantamaria



(55) 991362472



@diariosm



@diariosm



Envie sua foto de Santa Maria e região para leitor@diariosm.com.br ou use a hashtag **#leitordsm** no Instagram

#leitordsm



Diante de tanta chuva, a imagem provoca a memória de um belo final de tarde. A cena foi registrada pelo fotógrafo Beto Albert

Diálogo social, desenvolvimento integral e paz

O diálogo social é um pressuposto essencial para que as guerras cessem o quanto antes e se faça a paz. Não se pode admitir que a diversidade das opções e etnias leve à discriminação e acirre os ânimos. Importa, como estipula a *Evangelii gaudium* (EG 238ss) que a diversidade se reconcilie nos pontos comuns, configurando expressivo pacto cultural. Assentada nessas duas bases fundantes – liberdade e superação de diversidades – a busca de um projeto de paz que seja comum a todos será a pauta abrangente e prioritária de verdadeiro e próprio diálogo social.

A primeira instância desse diálogo há de ser a dos Estados, que devem ser representativos das sociedades. Os conflitos bem podem ser reveladores de distorções na qualidade de representação da sociedade pelo Estado. Cabe aos Estados e à sociedade, no seu todo considerada, estimular uma vida social que seja, a um só tempo, promotora da fraternidade, da justiça e da dignificação da pessoa humana.

A segunda instância do diálogo se dá entre as culturas e as ciências, que exige colóquios pacíficos e o reconhecimento das diversidades culturais, porque as origens de cada povo apresentam peculiaridades que nem sempre, ou quase nunca, seguem o modelo da assim chamada civilização ocidental; bem como as essenciais e reconhecidas questões éticas. Um mundo melhor será aquele no qual os aportes científicos estejam a serviço do incremento do espaço civilizatório sempre crescen-



WAGNER BALERA
Advogado e professor universitário

te da nossa casa comum.

E, por fim, a instância humana que se entrelaça com a divina, a impor o diálogo respeitoso entre os crentes. A inesgotável riqueza do amor, o dom evangélico por excelência, exige que o social não se resuma ao diálogo. Exige que o diálogo signifique, sobretudo, dar voz aos que não têm voz, vez ou lugar. A pauta restrita dos direitos individuais, tão cara aos que já são detentores de grande parte dessas conquistas, deve ceder passo e espaço aos direitos revestidos da dimensão social. São urgentes medidas concretas em favor do sofredor de todas as épocas: o indígena, o idoso, o migrante, o encarcerado, os que se encontram em situação de rua. E o que não dizer das vítimas do tráfico humano e do trabalho em condição análoga à do escravo, praticado a poucos metros de uma repartição pública?

A imagem adequada do poliedro demonstra que confluem para determinado ponto as distintas buscas de liberdade, de justiça, de paz, de bem comum que, para além de um desenvolvimento econômico sustentável, se traduzam na meta maior do desenvolvimento do homem todo e de todos os homens.

Neste aspecto, a pauta da *Evangelii gaudium* se resume a uma ideia-chave: a solidariedade como projeto adequado ao humanismo integral, plenamente conforme à sociedade, porque o planeta é de toda a humanidade e para toda ela e a todos deve, proporcionalmente, verter as imensas riquezas com que foi engendrado.



Envie artigos de até 2.600 caracteres (com espaços) para o e-mail leitor@diariosm.com.br contendo nome completo, RG, profissão, telefone de contato e uma foto sua. Os textos são selecionados e podem ser resumidos de acordo com o espaço. A opinião manifestada neste espaço não expressa necessariamente a opinião do jornal.

DIRETOR EXECUTIVO:
Paulo Ceccim

DIRETORA ADMINISTRATIVA:
Vanessa Rizzi

DIRETORA DE JORNALISMO:
Fabiana Sparremberger

DIRETORES:
Carlos Costabeber
Flavio Jobim
Giuliano Vendrusculo
Marcelo Zampieri
Mauro Della Pasqua
Renor Beltrami
Ricardo Jobim
Valnei Beltrame

GERENTE GERAL: Alexandre De Grandi
GERENTE COMERCIAL: Robledo Azambuja
GERENTE DE INOVAÇÃO DE PRODUTO:
Giovane Freitas

WWW.DIARIOSM.COM.BR
Faixa Nova de Camobi, 4.975
Bairro Camobi - CEP 97105-030
Santa Maria (RS) | (55) 3213-7100

DIÁRIO
D

Previsão do Tempo



Agudo	15°C	18°C
Caçapava do Sul	13°C	16°C
Cacequi	14°C	17°C
Dona Francisca	15°C	17°C
Faxinal do Soturno	15°C	18°C
Itaara	15°C	17°C
Itacurubi	17°C	20°C
Ivorá	16°C	17°C
Cruz Alta	15°C	18°C
Júlio de Castilhos	15°C	17°C
Lavras do Sul	14°C	17°C
Mata	14°C	17°C
São Gabriel	13°C	17°C
Rosário do Sul	14°C	18°C
Restinga Sêca	15°C	18°C
São João do Polêsine	16°C	18°C
São Vicente do Sul	14°C	18°C
Tupanciretã	16°C	17°C
Jaguari	14°C	17°C
São Sepé	15°C	17°C
Formigueiro	15°C	16°C
Santiago	17°C	19°C
Nova Palma	16°C	18°C
São Pedro do Sul	15°C	17°C
São Martinho da Serra	14°C	16°C

Tempo em Santa Maria 7 dias



Garoa e frio na região

Os maiores acumulados de chuva, hoje, ficarão restritos ao norte gaúcho, com mais de 100 mm. Na Região Central, a tendência é de céu encoberto com condições de garoa a qualquer hora do dia. Para hoje, não há previsão de chuva intensa. As temperaturas caem, mas o calor retorna a partir de domingo com a presença do sol e a virada do vento para norte. A próxima semana terá início com sol e máximas de 30°C.

Temperaturas Observadas Ontem



Legenda



Fases da Lua



Inscrições para concurso fotográfico seguem até hoje

A prefeitura, por meio da Secretaria de Cultura, prorrogou o prazo 46º Concurso Fotográfico Cidade Santa Maria. Interessados em participar têm até hoje para entrega presencial do material no Museu de Arte de Santa Maria (MASM), na Avenida Presidente Vargas, 1.400. Os trabalhos postados pelo correio deverão ter a data limite da postagem até 30 de abril e serão considerados válidos se chegarem até o dia 10 de maio. De acordo com o regulamento, os fotógrafos poderão concorrer nas quatro modalidades (Cor, Preto & Branco, Temática ou Ensaio), mas devem optar por uma categoria: amador ou profissional.

Já as inscrições para o 47º Concurso Literário Felipe D'Oliveira foram encerradas ontem. Mais informações no site da prefeitura.

EMPREGOS

ELLO

A Ello Assessoria em Recursos Humanos aceita currículos pelo e-mail curriculo@ellorh.com.br. Mais informações no site ellorh.com.br ou pelo telefone (55) 3225-2021. As vagas:

- Gerente de vendas
- Assistente de Departamento Pessoal
- Operador de caixa
- Assistente contábil
- Assistente contábil/fiscal
- Auxiliar administrativo
- Cuidadora (curso gratuito)
- Mecânico
- Técnico em Telecom
- Técnico em fibra óptica
- Vendedor Interno TI (Remoto)
- Empregada doméstica

CAEH

O CAEH – Centro de Autoestima Humanista, localizado na Rua Venâncio Aires, 899, aceita currículos pelo e-mail centrodeautoestimah@gmail.com ou informações pelo WhatsApp (55) 99735-7090 e telefone 3317-0218. Veja as oportunidades na região Centro e em Camobi:

- Fonoaudiólogo
- Veterinário
- Educador físico
- Vendedor externo
- Consultor de autoestima
- Psicólogos
- Psicopedagogo
- Nutricionistas
- Advogados
- Terapeuta ocupacional
- Assistente social
- Terapeutas holísticos e integrativos

RECRUTA ESTRATÉGICA

A Recruta Estratégica atua com consultoria de recrutamento e seleção focada em encontrar talentos alinhados com a empresa. Encaminhe currículo para o e-mail contato@

recrutaestrategica.com ou para o WhatsApp (55) 99178-9361. Confira as vagas:

- Assistente administrativo
- Atendimento (cafeteria)
- Atendimento E-commerce (pet shop)
- Atendimento (restaurante, noite)
- Auxiliar de climatização
- Auxiliar de limpeza
- Banhista/tosa (petshop)
- Conferente de mercadoria
- Consultor comercial
- Gerente de loja
- Gerente de restaurante (noite)
- Instrutor de Pilates (Cacequi)
- Médico (a) veterinário
- Operadora de caixa
- Recreacionista creche (petshop)
- Repositor de mercadoria
- Vendedor (a) (petshop)
- Vendedora

CDL

A CDL Empregos, localizada à Rua Astrogildo de Azevedo, 354, aceita currículos pelo site cdism.com.br. Mais informações pelo (55) 3220-6633. Confira as vagas:

- Gerente de vendas (vestuário)
- Consultor(a) de vendas (vestuário)
- Consultor(a) comercial
- Atendente
- Atendente de Suporte Técnico
- Auxiliar Contábil e Fiscal
- Consultor(a) de investimentos
- Operador(a) de Caixa

FUTURA

A Futura Gestão de Pessoas realiza cadastro pelo site futurasm.com.br. Mais informações pelo telefone (55) 98144-5222 (WhatsApp). Confira as vagas:

- Vendedor(a) (Praça Nova)
- Nutricionista (Refeições Coletivas)
- Atendimento Imobiliário (Loações)
- Secretária Clínica Multiprofissional
- Gerente Administrativo
- Cozinheiro(a) (15h às 23h30) (Restinga Sêca)
- Vendedora (16h às 22h) (Shopping Royal Plaza)
- Assessor(a) jurídico (escritório)
- Auxiliar contábil (crédito consignado)
- Operador de caixa
- Atendente de locações (imobiliária)
- Vendedor(a) peças (máquinas pesadas)
- Auxiliar de vendas (peças)
- Auxiliar contábil (escritório)
- Secretária (escritório central)
- Motorista de caminhão truck (3 vagas)
- Gerente departamento pessoal
- Operadora de caixa
- Açougueiro (boutique de carnes)
- Assistente contábil
- Líder de loja (Panambi)
- Administrativo comercial (cursinho)
- Camareira (hotel)
- Gerente (supermercado, 2 vagas)
- Operador logístico (multinacional)
- Motorista rodotrem (agronegócio)
- Auxiliar de compras
- Supervisor de loja (pneus)
- Vendedor(a) interno e externo
- Analista de vendas
- Secretária (Clínica Médica)
- Servente de Obras (2 vagas) (Dores)
- Vendedor(a) (telefonia e acessórios Apple)
- Auxiliar de mecânico (caminhão)
- Consultora de Vendas (Joalheria e Ótica)
- Montador de pneus
- Operadora de caixa
- Vendedor Praticista (Cruz Alta)
- Governanta executiva (hotel)
- Vistoriador (Mei)
- Auxiliar de manutenção e desocupação
- Secretária comercial (clínica)
- Fisioterapeuta esteticista (clínica)
- Assistente de Locação (Imobiliária)
- Analista administrativo financeiro (Dores)
- Agente de mercado (agronegócio)
- Receptionista de hotel (15h às 23h)
- Auxiliar técnico de refrigeração

FALECIMENTOS



CAUZZO 1º/05

- † **ESMERALDINO DE SOUZA MACHADO NETO**, sepultado em 1º/05, no Cemitério Santa Rita de Cássia, em Santa Maria
- † **SONIA PEREIRA DECIMO**, cremada em 1º/05, no Crematório Santa Rita de Cássia, em Santa Maria
- † **ALEXANDRE DE LIMA CAVALHEIRO**, sepultado em 1º/05, no Cemitério Municipal Ecumênico, em Santa Maria

IPIRANGA 30/04

- † **CENOIR GUEDES DE ALMEIDA FREITAS**, cremada em 01/05, no Crematório Santa Rita de Cássia, em Santa Maria
- † **SELVINO BITENCOURT LEAL**, sepultado em 02/05, no Cemitério Jardim da Saudade, em Santa Maria

01/05

- † **DORILDA CEZAR TEIXEIRA**, sepultada em 02/05, no Cemitério Municipal Ecumênico, em Santa Maria

PUBLICIDADE LEGAL

SOCIEDADE AMIGOS DO BALNEÁRIO PARQUE PINHAL Assembleia Geral Extraordinária

Pelo presente e nos termos do artigo 4º do Estatuto, convoca-se a Assembleia Geral Extraordinária da SOCIEDADE AMIGOS DO BALNEÁRIO PARQUE PINHAL (CNPJ 87.495.941/0001-21), a realizar-se no Salão da sede da Sociedade, localizada à Av. Alcides Herter, 513, Itaara/RS, no dia 16 de maio de 2024, às 14h em 1ª chamada e às 14h30 em 2ª chamada, com a seguinte ordem do dia: 1. Eleição de membros para a composição da nova diretoria e para o conselho fiscal. 2. Assuntos Gerais. Salienta-se que esta Assembleia está sendo convocada pelo Administrador Provisório, Lucas P. Neves, nomeado para tal encargo pelo Juízo da 2ª Vara Cível da Comarca de Santa Maria/RS – Proc. n. 5037848-24.2022.8.21.0027. TODOS OS INTERESSADOS (SÓCIOS E/OU CANDIDATOS) QUE DESEJEM PARTICIPAR, DEVEM APRESENTAR DOCUMENTOS DE IDENTIFICAÇÃO E DE VINCULAÇÃO LEGAL / ESTATUTÁRIA COM A SOCIEDADE. Assim, visando o permanente respeito ao princípio da boa-fé, harmonia entre as partes e busca pela constante manutenção e melhorias da Associação, e sua estrutura, assina o Administrador provisório nomeado judicialmente, Lucas P. Neves.

ASSINE O

DIÁRIO (55) 3213 - 7272

ANUAL PREMIUM (IMPRESSO+DIGITAL+PERSONA+CLUBED+)

COMPLETA (TODOS OS DIAS): R\$ 1.496,64 OU 12 X R\$124,72 / MÊS
LIGHT (FINAL DE SEMANA): R\$ 53,70/ MÊS

MENSAL BÁSICO (IMPRESSO +DIGITAL)

COMPLETA (TODOS OS DIAS): R\$143,43/ MÊS
Adicione Persona E Clube D+ em sua assinatura

PROMOÇÃO DIGITAL PREMIUM

(DIGITAL+ CLUBE D+)
R\$185,76 OU 12X R\$ 15,48/ MÊS



Scaneie Qrcode e fale com a Central de Relacionamento

CONFIRA OS MELHORES PLANOS E CONDIÇÕES PARA VOCÊ NO TELEFONE (55) 3213-7272

*Nossos planos e promoções possuem renovação automática



NESTA
EDIÇÃO



RONALDO
MOTA

Ventura no Harlem
e pequenas mentiras



MARTHA
HT DE SOUZA

Para todas
as mães

E MAIS:

ABDON
BARRETTO
FILHO

PAULINHO
SALERNO

RONIE
GABBI



FORTES CHUVAS NO RS
Solicite ajuda pelos números:

CIOSP

153

- (55) 99217-8122
- (55) 99167-4728
- (55) 99167-8452
- (55) 3174-1552

DEFESA CIVIL

- (55) 3174-1552
- (55) 99110-7940

BOMBEIROS

193

BRIGADA MILITAR

190

GRUPO
DIÁRIO

D+ Clube D+
O clube de vantagens
do Diário!

**PROMOÇÃO
EXCLUSIVA**

Resgate seu voucher agora
no aplicativo Grupo Diário
ou pelo site clubedmais.com.br



100 vouchers/mês de

R\$20

mediante reserva.



E para você que ainda não é assinante temos uma **super oferta!**

ASSINE JÁ

por R\$53,70

Diário Impresso Fim
de Semana + Diário Digital
+ Persona + Clube D+



Acesse diariosm.com.br ou chama no 55 3213.7272

*Vouchers limitados, consultar disponibilidade no aplicativo Grupo Diário ou pelo site clubedmais.com.br.
*Oferta exclusiva para modalidades de assinaturas anuais.

FALE COM A REDAÇÃO (55) 3213-7110



**DIRETORA DE
JORNALISMO**
Fabiana
Sparremberger



**EDUCAÇÃO E
COMUNIDADE**
Carmen Xavier
3213-7129



**IMPRESSO
E DIGITAL**
Pedro Pavan
3213-7111



D FINDI
Sione Gomes
3213-7147



**RÁDIO CDN
TV DIÁRIO**
Rogério Kerber
3213-7114



SAÚDE
Arianne Lima
3213-7124



**COLONISTA
E COORDENADOR
DE PRODUÇÃO**
Deni Zolin
3213-7119



POLÍTICA
Jaqueline Silveira
3213-7136



**PORTAL BEI
E ECONOMIA**
Marcos Fonseca
3213-7120



ESPORTE
Gilson Alves
3213-7121

DIÁRIO

Faixa Nova de
Camobi, 4.975
Bairro Camobi
CEP 97105-030
Santa Maria (RS)

FALE COM O
DIÁRIO

PARA ASSINAR
diariosm.com.br/
assinaturas

(55) 3213-7272

PARA ANUNCIAR
(55) 3213-7188

**CENTRAL DE
RELACIONAMENTO**
(55) 3213-7272

**PLATAFORMAS DIGITAIS
DO GRUPO DIÁRIO**



@DIARIOSM
@BEI.NOTICIAS



DIÁRIO DE SANTA MARIA
(CANAL E COMUNIDADE)



/DIARIODESANTAMARIA
/BEI.NOTICIAS



@DIARIOSM



@DIARIOSM

Quer receber nossas notícias em primeira mão? Conheça o canal do Grupo Diário no WhatsApp. Informações e os principais acontecimentos de Santa Maria e região serão enviados no aplicativo. Acesse o link do canal e comece a seguir o perfil (QR Code abaixo). Lembre-se de deixar as notificações ativadas para ser avisado das publicações

Escaneie o QR Code
e entre no canal do
Diário no WhatsApp



Imposto Solidário
**VOCÊ PODE
FAZER A DIFERENÇA**

SEM TIRAR DINHEIRO
DO SEU BOLSO!



Destine o seu IR para
22 projetos sociais

Acesse:

SANTAMARIA.RS.GOV.BR/IMPOSTOSOLIDARIO
OU FALE COM O SEU CONTADOR!

